98 01/14
Бф 1
31/0 14068
98 01/14
212
Обменный фонд

ОБЗОРЪ

Костромской губерніи

за 1884 годъ.

Приложеніе къ всеподданнѣйшему отчету

КОСТРОМСКАГО ГУБЕРНАТОРА.

Госуд. публичная
историческая
библиотека РСФСР
№ 29116 1977г.

98 01/14

ОГЛАВЛЕНІЕ.

I. Естественныя и производительныя силы губерніи и экономическая дѣятельность ея населенія.

Земледѣліе.
Обезпеченіе народнаго продовольствія.
Промыслы сельскаго населенія.
Промышленность заводская и фабричная.
Торговля.
Движеніе населенія.

II. Подати и повинности.

Окладные сборы.
Губернскіе и уѣздные земскіе сборы.
Городскіе доходы и расходы.
Выкупные платежи.
Акцизные сборы.
Отправленіе натуральныхъ повинностей.

III. Общественное благоустройство и благочиніе.

Казенныя и общественныя зданія.
Дороги, мосты и перевозы.
Почты.
Народная нравственность.
Расколъ.
Арестанты, тюремные замки, рабоче-смирительный домъ и исправительное арестантское отдѣленіе.
Пожары.
Различныя происшествія и народныя бѣдствія.

IV. Народное здравіе и общественное призрѣніе.

Врачи.
Больницы и домъ умалишенныхъ.
Эпидеміи и эпизоотіи.
Насильственныя и случайныя смерти.
Богадѣльни.

V. Народное просвѣщеніе.

Учебныя заведенія.
Народное образованіе.
VI. О ходѣ крестьянскаго дѣла.

14068.

ТАБЛИЦЫ.

О посѣвѣ и урожаѣ хлѣбовъ . . № 1
О фабрикахъ и заводахъ . . . № 2
О движеніи населенія . . . № 3
О городскихъ доходахъ и расходахъ.
О поступленіи сборовъ . . . № 4
О числѣ и родѣ преступленій . . № 5
О количествѣ арестантовъ.
О пожарахъ . . . . . № 6
Объ устройствѣ пожарной части.
О насильственныхъ и случайныхъ смертяхъ . № 7
О числѣ учебныхъ заведеній . . № 8
О числѣ выкупленныхъ помѣщичьими крестьянами земельныхъ надѣловъ.

Естественныя и производительныя силы губерніи и экономическая дѣятельность ея населенія.

а). Земледѣліе.

(Приложеніемъ къ этой статьѣ служитъ вѣдомость № 1).

Въ 1884 году урожай озимаго хлѣба въ уѣздахъ Буйскомъ, Ветлужскомъ и Варнавинскомъ былъ удовлетворительный, а въ прочихъ уѣздахъ ниже средняго, по причинѣ сильныхъ вѣтровъ во время цвѣтенія ржи и засухи во время налива. Яровые хлѣба отъ поздняго сѣва ихъ, задержаннаго непрерывными почти дождями въ маѣ, засухи лѣтомъ и затѣмъ дождливой и холодной осени, были настолько плохи, что мѣстами собраны только сѣмена. Въ нѣкоторыхъ же хозяйствахъ Солигаличскаго уѣзда овесъ и горохъ отъ иньевъ пропали вовсе, такъ что тамъ косили ихъ на кормъ скоту. Въ Нерехотскомъ уѣздѣ ячмень косили или теребили съ корнемъ,—гдѣ серпъ или коса не захватывали соломы..—*Средній* размѣръ урожая въ губерніи составилъ, для озимаго хлѣба самъ 3,0 и для яровыхъ хлѣбовъ самъ 1,9, именно: для пшеницы самъ 1,7, для овса 2,0 и для ячменя 1,6.

Травы, вслѣдствіе значительнаго весенняго разлива рѣкъ и обилія влаги отъ дождей, были повсемѣстно хороши; но сѣно убрано въ сѣверныхъ уѣздахъ не совсѣмъ хорошаго качества, по причинѣ мѣшавшихъ уборкѣ дождей. Цѣна на сѣно, доходившая весною отчетнаго года до 40 коп. и болѣе за пудъ, спустилась къ августу во многихъ мѣстностяхъ до 20 коп., въ концѣ же года была отъ 12 до 15 коп. за пудъ.

Заработныя платы на земледѣльческій трудъ составляли въ разныхъ мѣстностяхъ: работникамъ годовымъ отъ 50 до 90 руб, лѣтнимъ отъ 40 до 70 руб., поденнымъ отъ 35 до 75 коп., а въ урочное время до 85 коп. и рабочимъ съ лошадью отъ 90 коп. до 1 руб. 40 коп.; работницамъ годовымъ—отъ 25 до 55 руб., лѣтнимъ отъ 20 до 35 руб., поденнымъ отъ 25 до 40 коп. и въ урочное время до 45 коп.

Число помѣщичьихъ хозяйствъ сокращается по причинамъ, изложеннымъ въ предшествовавшихъ отчетахъ, и существующія хозяйства ведутся въ столь незначительныхъ размѣрахъ, что напр. въ Макарьевскомъ уѣздѣ самыя крупныя изъ нихъ, при трехпольной системѣ, имѣютъ не болѣе 15 десятинъ въ полѣ. Въ частности, отчетный годъ неблагопріятно отозвался на крестьянскихъ хозяйствахъ; многія изъ нихъ,—по сообщенію Костромской уѣздной земской управы,—не перенесли послѣдствій слабаго урожая хлѣбовъ и, за распродажей послѣдняго скота, пришли въ упадокъ. По сообщеніямъ изъ Буйскаго уѣзда,

вслѣдствіе крайняго недостатка яроваго хлѣба, крестьяне для оставшагося скота употребляли „ва посыпку“ корма муку ржаную, вмѣсто ячной. Обстоятельство это такъ повліяло на запасы хлѣба, что крестьяне болѣе бѣдныхъ селеній уже съ января покупали хлѣбъ или занимали у состоятельныхъ владѣльцевъ и сосѣдей, обязываясь расплатиться задѣльемъ вмѣсто денегъ,—рубкой и возкой дровъ зимою, подесятинной или поденной работой лѣтомъ. Между тѣмъ въ урожайные годы крестьяне тѣхъ же селеній начинали продовольствоваться купленнымъ хлѣбомъ не ближе марта и апрѣля мѣсяцевъ.

Сравнительно лучшіе урожаи во владѣльческихъ имѣніяхъ, нежели въ крестьянскихъ, обусловливаются тѣмъ, что число десятинъ пахотной, обработываемой земли, по отношенію ко всему количеству земли во владѣльческихъ хозяйствахъ, составляетъ несравненно меньшій процентъ, чѣмъ въ хозяйствахъ крестьянскихъ, что даетъ возможность владѣльцамъ содержать большее число скота на каждую обработываемую десятину полевой земли и слѣдственно имѣть болѣе удобренія. Кромѣ того частные владѣльцы, при лучшихъ матеріальныхъ средствахъ, имѣютъ и лучшій сравнительно съ крестьянскимъ рабочій инвентарь, а также употребляютъ для посѣва сѣмена лучшаго качества

На дѣйствовавшихъ въ губерніи 17 винокуренныхъ заводахъ, хлѣбъ для производства, кромѣ сѣверозападныхъ уѣздовъ, употреблялся почти исключительно привозный изъ другихъ губерній; всего въ періодъ $188^{3}/_{4}$ гг. вина было выкурено $747896^{1}/_{2}$ вед. и употреблено для производства: ржи 103800 пуд., муки ржаной 322170 пуд., солоду 96372 пуд., муки ячменной 10835 пуд., муки овсяной 38680 пуд., муки пшеничной 512 пуд., и картофелю 390540 пуд.

Урожай *льна* въ югозападныхъ уѣздахъ былъ ниже средняго; стоявшая осенью холодная дождливая погода, столь дурно отразившаяся на произрастаніи яровыхъ хлѣбовъ, была причиной и того, что льны не могли созрѣть какъ слѣдуетъ и убраны во многимъ мѣстахъ зелеными, позже обычнаго срока. Лишившись почти вовсе льнянаго сѣмени, производители вынуждены были продавать и самый ленъ по цѣнамъ не столько выгоднымъ, какъ въ томъ случаѣ, если бы онъ вышелъ лучше качествомъ.

б) Обезпеченіе народнаго продовольствія.

Къ обезпеченію продовольствія,—кромѣ способовъ, о которыхъ докладывалось въ предъидущихъ отчетахъ,—приняты были слѣдующія мѣры: а) *Ветлужскою* уѣздною управою, согласно постановленію уѣзднаго земскаго собранія, розданъ закупленный въ 1883 году, по случаю червобитія въ 1882 г., и оставшійся не розданнымъ къ 1884 году, хлѣбъ или за деньги или подъ поручительство извѣстныхъ управѣ лицъ, а именно 11893 пуд. ржи, 990 пуд. овса и 969 пуд. ячменя; и б) *Варнавинскою* земскою управою на испрошенные изъ продовольственнаго капитала 1416 руб. закуплено для одной изъ болѣе нуждавшихся волостей уѣзда 1647 пуд. ржи, которые и розданы кре-

стьянамъ на обсѣмененіе полей.—Для обезпеченія продовольствія и яровыхъ посѣвовъ въ *текущемъ* году, губернскимъ земскимъ собраніемъ 1884 года постановлено: а) разрѣшить губернской управѣ кредитъ изъ продовольственнаго капитала въ размѣрѣ 100 тыс. руб., на выдачу ссудъ по случаю неурожая хлѣба; б) предложить уѣзднымъ управамъ собрать точныя свѣдѣнія о количествѣ сѣмянъ яроваго хлѣба, которое имѣетъ мѣстное населеніе и, въ случаѣ недостатка сѣмянъ для будущаго посѣва и неимѣнія собственныхъ средствъ на пріобрѣтеніе ихъ, свѣдѣнія эти внести на разсмотрѣніе чрезвычайныхъ уѣздныхъ собраній, созванныхъ не позднѣе февраля 1885 года; и в) рекомендовать уѣзднымъ управамъ выдавать ссуды зерномъ тѣмъ способомъ, который изберетъ уѣздное собраніе.

Независимо отъ изложеннаго, губернское земское собраніе послѣдней сессіи признало нужнымъ: 1) для увеличенія губернскаго продовольственнаго капитала, назначить къ взиманію, со внесеніемъ въ смѣту губернскихъ земскихъ повинностей, $^1/_2$ % съ общей суммы всѣхъ смѣтныхъ назначеній губернскаго и уѣздныхъ земствъ, и полученную сумму причислять къ продовольственному капиталу, начиная съ 1886 года; и 2) возобновить взимавшійся въ прежніе годы хлѣбный сборъ въ количествѣ $^1/_2$ четверика ржи и $^1/_2$ четверика яроваго хлѣба съ души, до тѣхъ поръ, пока количество хранимаго въ магазинахъ хлѣба не сравняется съ тѣмъ, которое необходимо для полугодичнаго продовольствія населенія,—считая четверть ржи и полъ-четверти яроваго хлѣба на душу мужскаго и женскаго пола.

Состояніе хлѣбныхъ запасовъ представлялось слѣдующимъ: въ концѣ 1884 года состояло въ магазинахъ на лицо озимаго хлѣба 200073 четверти и яроваго 141349 четвертей и оставалось въ недоимкѣ и ссудахъ озимого 253026 четверт. и яроваго 134387 четвертей

в) Промыслы сельскаго населенія.

Отчетный годъ, также какъ и предъидущій, представлялъ особенныя невыгоды по отношенію къ промысламъ сельскаго населенія: а) низкія цѣны на лѣсъ, при недостаткѣ требованій на него, неминуемо должны были отразиться неблагопріятно какъ на предпринимателяхъ, такъ и въ особенности на крестьянахъ, занимающихся выработкой лѣса „исполу“ у владѣльцевъ. Часть лѣсныхъ матеріаловъ,—по малому спросу на нихъ,—оставлена непроданною на волжскихъ пристаняхъ. Многіе же изъ крестьянъ—испольщиковъ, не имѣя возможности оставить лѣсъ до будущаго года, въ ожиданіи лучшей продажи его, вынуждены были продать свою часть въ убытокъ, но особенно низкимъ цѣнамъ. Вообще вся торговля на пристаняхъ была въ столь невыгодныхъ условіяхъ, что значительныя партіи лѣса продавались въ кредитъ съ разсрочкой платежей на 17 мѣсяцевъ и съ задаткомъ въ 2—3 тыс. рублей, при операціи наприм. въ 20 тыс. руб.,—что конечно не могло не повліять невыгоднымъ образомъ и на разсчеты лѣсопромышленниковъ съ рабочими. б) Заработки на отхожихъ промыслахъ, особенно въ С.-Петербургѣ, куда уходитъ значительная часть населенія сѣверо-западныхъ уѣздовъ,—съ начала весны до іюля, по недостатку работъ, были весьма неудовлетворительны, затѣмъ исправились, вообще-же были менѣе

доходны, чѣмъ въ предшествовавшіе годы. в) Упали также заработки крестьянъ на многихъ фабрикахъ,—вслѣдствіе продолжавшагося застоя фабричныхъ дѣлъ, сокращенія числа рабочихъ и пониженія задѣльной платы.

Въ частности, имѣются слѣдующія извѣстія: а) выработка серебряныхъ и бронзовыхъ издѣлій, главнымъ центромъ которой служитъ село Красное Костромскаго уѣзда, значительно сократилась въ послѣднее время, по причинѣ застоя торговли вообще, ослабѣвшаго спроса на издѣлія и прекращенія дѣйствій нѣкоторыхъ торговыхъ фирмъ, имѣвшихъ здѣсь большое производство; б) рыбные промыслы на Галичскомъ озерѣ,—которыми занимается до 200 мѣщанскихъ семействъ г. Галича,—шли неудовлетворительно въ отчетномъ году, отъ недостаточнаго улова рыбы; в) число известко-торговцевъ, а вмѣстѣ и количество извести, сбываемой въ Кострому изъ Солигаличскаго уѣзда, стали сокращаться, вслѣдствіе того, что на Костромскомъ рынкѣ известь получается въ послѣдніе годы изъ болѣе близкихъ мѣстъ; г) въ Ветлужскомъ уѣздѣ падаетъ выдѣлка смолы и дегтя, по неимѣнію средствъ пріобрѣтать продукты, нужные для производства.

г) Промышленность заводская и фабричная.

(Приложеніемъ къ этой статьѣ служитъ вѣдомость № 2).

Въ 1884 году открыты: въ г. Костромѣ—льнопрядильная и мѣшечно-ткацкая фабрика купца Брюханова (арендуемая у Михина); въ Нерехотскомъ уѣздѣ, въ селѣ Серединѣ, полотняное заведеніе крестьянки Ульяны Зубковой и въ селѣ Сараевѣ—полотняно-салфеточное заведеніе купца Марка Скворцова; въ Кинешемскомъ уѣздѣ химическій заводъ Кирпичникова; въ Кологривскомъ уѣздѣ паровая фабрика г. Котенина, выработывающая фанеры, паркетъ, оконныя рамы, двери и другія принадлежности домовой отдѣлки и въ Варнавинскомъ уѣздѣ—сатурно-порошковый заводъ. Закрыты: въ г. Костромѣ чугунно-литейный и механическій заводъ Шипова; въ Нерехотскомъ уѣздѣ-пивомедоваренный заводъ купца Синицына; въ Кинешемскомъ уѣздѣ—бѣлильный заводъ Черкасова (за смертью владѣльца) и химическій заводъ Репманъ (сгорѣвшій).

Помимо общихъ извѣстій о сокращеніи работъ на мѣстныхъ бумажно-ткацкихъ и полотняныхъ фабрикахъ,—по случаю плохой торговли на ярмаркахъ, гдѣ мануфактурный товаръ продавался въ ограниченномъ количествѣ и въ долгосрочный кредитъ,—имѣются извѣстія: а) объ удовлетворительномъ ходѣ сыроваренныхъ заводовъ въ Буйскомъ уѣздѣ, выдѣлывающихъ сыры: швейцарскій, честеръ, чедеръ, бакштейнъ и лимбургскій, а также масла нормандское, парижское и голштинское, и б) о постепенномъ упадкѣ мѣховаго, замшеваго и перчаточнаго производства въ Галичскомъ уѣздѣ.

д) Торговля.

На право торговли и промысловъ выдано 6573 свидѣтельства; въ томъ числѣ свидѣтельствъ первой гильдіи 44, второй 976, на мелочной торгъ 2324, на развозный и разносный торгъ 325, на мѣщанскіе промыслы 111, свидѣтельствъ для приказчиковъ 2354 и для

членовъ купеческихъ семействъ 439. Билетовъ къ свидѣтельствамъ выдано 5236. Противъ 1883 года цифра свидѣтельствъ уменьшилась на 246, или на 3,6%; уменьшеніе это относилось ко всѣмъ видамъ свидѣтельствъ. Число билетовъ сократилось на 381, или на 6,7%.

Торговля въ селахъ (изъ лавокъ) съ каждымъ годомъ развивается; но, по заявленіямъ городскихъ и сельскихъ торговцевъ, 1884 годъ былъ менѣе благопріятенъ въ этомъ отношеніи, вслѣдствіе уменьшившагося спроса на мануфактурный и колоніальный товаръ со стороны сельскаго населенія. Лѣсныя—ярмарки,—бывшія по р. Унжѣ въ разныхъ пунктахъ Кологривскаго уѣзда,—постепенно сокращаясь, въ отчетномъ году вовсе уничтожились. Главный пунктъ ярмарочно-лѣсного дѣла сосредоточился въ городѣ Макарьевѣ на Унжѣ,—почти на 200 верстъ ниже Кологрива. Такая перемѣна повліяла невыгодно въ томъ отношеніи, что занятое лѣснымъ промысломъ крестьянское населеніе, отправляясь на ярмарку въ Макарьевъ, теряетъ болѣе времени при наступающихъ уже полевыхъ работахъ и вынуждено входить въ большія путевыя издержки.

е) Движеніе населенія.

(Приложеніемъ къ этой статьѣ служитъ вѣдомость № 3).

Въ 1884 году избытокъ рожденій надъ смертными случаями составлялъ, по отношенію къ числу жителей 1883 г., 1,37%, т. е. на 0,52% *болѣе* средняго процента естественнаго приращенія въ губерніи, равнаго 0,85%. Столь значительный приростъ населенія объясняется, при средней для губерніи смертности (3,67), усиленной рождаемостью, процентъ которой, относительно цифры населенія, равнялся 5,0 (средній проц. 4,6).

Въ пять предъидущихъ лѣтъ населеніе Костромской губерніи увеличивалось: въ 1879 г. на 0,69%, въ 1880 — 0,8%, въ 1881 — 1,28%, въ 1882 — 1% и въ 1883 — 0,92%.

II. Подати и повинности.

а) Окладные сборы.

(Приложеніемъ къ этой статьѣ служитъ вѣдомость № 4).

Положеніе окладныхъ казенныхъ сборовъ представляется въ слѣдующемъ видѣ:

Къ 1884 году оставалось недоимокъ прежнихъ лѣтъ	182628 р. —
Въ томъ числѣ 31562 р. 3 коп. разсроченныхъ и подлежащихъ къ поступленію въ будущихъ годахъ.	
На 1884 годъ причиталось оклада .	1022554 р. 13 к.
Въ теченіи года вновь причислено недоимокъ и оклада	82919 р. 84 к.
Исключено въ теченіи года по разнымъ случаямъ	75333 р. 20 к.
Такимъ образомъ, за послѣдовавшими измѣненіями въ цифрѣ недоимокъ и оклада, слѣдовало поступить въ отчетномъ году всего	1212768 р. 77 к.

Въ число которыхъ дѣйствительно поступило 1049898 р. 68 к.

И затѣмъ къ 1885 году осталось въ недоимкѣ . . . . . 162870 р. 9 к.

Менѣе противъ предыдущаго года на 19757 р. 91 коп.

Въ числѣ означенной недоимки заключается 21740 р. 13 к. разсроченныхъ и подлежащихъ къ поступленію въ будущихъ годахъ, за вычетомъ которыхъ, оставшаяся къ 1885 году недоимка составляетъ 141129 руб. 96 коп., или 11, 64% всего причитавшагося на отчетный годъ сбора.

Въ общей суммѣ недоимокъ состоитъ:

а) Оброчной подати . . . . 75491 р. 98 к.

Преимущественно на уѣздахъ:

Ветлужскомъ . . . . 37928 р. 76 к.
Юрьевецкомъ . . . . 11911 р. 64 к.
Солигаличскомъ . . . . 7287 р. 25 к.
Нерехтскомъ . . . . 7286 р. 7 к.
Галичскомъ . . . . 3403 р. 17 к.
Кинешемскомъ . . . . 2162 р. 88 к.
Чухломскомъ . . . . 2004 р. 58 к.
и Костромскомъ . . . . 1723 р. 32 к.

б) Подушной подати . . . . 37308 р. 72 к.

Изъ которыхъ наибольшая часть падаетъ на уѣзды:

Юрьевецкій . . . . 16897 р. 70 к.
Солигаличскій . . . . 8782 р. 70 к.
Галичскій . . . . 7260 р. 29 к.
Кинешемскій . . . . 1734 р. 51 к.
Нерехтскій . . . . 1351 р. 80 к.
и Чухломскій . . . . 928 р. 5 к.

в) Государственнаго поземельнаго налога . 15804 р. 48 к.

Болѣе на уѣздахъ:

Галичскомъ . . . . 3783 р. 61 к.
Кинешемскомъ . . . . 3305 р. 41 к.
Костромскомъ . . . . 2090 р. 73 к.
Нерехтскомъ . . . . 1404 р. 60 к.
Юрьевецкомъ . . . . 1309 р. 58 к.
Солигаличскомъ . . . . 1292 р. 47 к.
и Чухломскомъ . . . . 1229 р. 23 к.

и г) Налога съ недвижимыхъ имуществъ съ дополнительнымъ сборомъ на квартирно-постойную повинность . . . . 12524 р. 78 к.

Болѣе по городамъ:

Костромѣ . . . . 8359 р. 40 к.
Юрьевцу . . . . 1386 р. 6 к.
Галичу . . . . 1272 р. 90 к.
и Плесу . . . . 762 р. 95 к.

б) Губернскіе и уѣздные земскіе сборы.

Земскихъ сборовъ на губернскія и уѣздныя земскія повинности и на мировыя по крестьянскимъ дѣламъ учрежденія къ 1884 году оставалось въ недоимкѣ . . . . . 390379 р. 69 к.

Оклада на отчетный годъ назначено . . 839753 р. 85 к.

Итого . . 1230133 р. 54 к.

Въ 1884: причислено . . . . . 28102 р. 2 к.

— исключено . . . . . 34388 р. 21¼ к.

Въ число недоимокъ и оклада поступило 866139 р. 76¾ к.

Сравнительно съ предыдущимъ годомъ болѣе на . . . . . 41741 р. 11 к.

И затѣмъ къ 1885 году осталось въ недоборѣ . . . . . 357707 р. 58 к.

Менѣе противъ 1883 г. на . . 32672 р 11 к.

Предметами земскаго обложенія служили: а) земли частныхъ владѣльцевъ, крестьянскихъ обществъ, казенныя, удѣльныя и городскія; б) патенты и торговыя свидѣтельства; в) торговыя и промышленныя заведенія и г) недвижимыя городскія и посадскія имущества.

Взысканіе земскихъ сборовъ производилось: въ городахъ—городскими управами, въ уѣздахъ волостными правленіями, при содѣйствіи полиціи, и непосредственно полиціею, наравнѣ съ сборами казенными и городскими.

в) Городскіе доходы и расходы.

О городскихъ доходахъ и расходахъ, отдѣльно по каждому городу прилагается особая вѣдомость.

Вѣдомость эта показываетъ, что по смѣтамъ городскихъ общественныхъ учрежденій исчислено было на 1884 годъ къ поступленію . 379020 р. 50¼ к.

Противъ предыдущаго года болѣе на 10091 р. 86¾ к. и назначено было произвести расходовъ . . . . . 376411 р. 92¾ к.

Сравнительно съ предыдущимъ годомъ болѣе на 7224 р. 20¼ коп.

Къ 1885 году осталось въ недоимкѣ . . 50553 р. 5¾ к.

Большая часть городскихъ недоимокъ состоитъ на арендаторахъ городскихъ оброчныхъ статей и ожидается къ поступленію въ сроки, обусловленные контрактами и частію на недвижимой собственности такихъ городскихъ обывателей, которые, по бѣдности и несостоятельности, или по совершенной бездоходности ихъ имѣній, не могли уплатить своевременно опредѣленнаго съ нихъ налога.

г) Выкупные платежи.

Выкупныхъ платежей ожидалось къ поступленію въ 1884 году:

Недоимокъ прежнихъ лѣтъ . . . . . 526445 р. 39 к.

Въ томъ числѣ недоимокъ разсроченныхъ 168608 р. 21 коп.

Оклада отчетнаго года	1736690 р. 13 к.
Итого	2263135 р. 52 к.

Вновь причислено:

Недоимокъ	509887 р. 26 к.
Оклада	5700 р. 74 к.
Итого	515588 р.

Исключено: недоимокъ	51386 р. 47 к.
оклада	46071 р. 33 к.
Итого	97457 р. 80 к.

Такимъ образомъ, за сдѣланными причисленіями и исключеніями, слѣдовало поступить всего 2681265 р. 72 к.

Болѣе противъ 1883 года на	631427 р. 51 к.
Въ 1884 году взыскано	1691236 р. 93 к.

Сравнительно съ предыдущимъ годомъ болѣе на 167844 р. 11 к.

И затѣмъ къ 1885 году осталось въ недоимкѣ 990028 р. 79 к.

Въ томъ числѣ состоитъ: 1) недоимокъ разсроченныхъ и подлежащихъ къ поступленію въ будущихъ годахъ 122657 р. 83 коп. и 2) вновь начисленныхъ недоимкою, согласно распоряженію Главнаго Выкупнаго Учрежденія, отъ 28 ноября 1884 г., за № 9138, 461218 р. 87 коп., исключенныхъ мѣстною казенною палатою въ 1883 году, на основаніи Всемилостивѣйшаго Манифеста, а всего 583876 руб. 70 коп., за исключеніемъ которыхъ, недоимка отчетнаго года составляетъ 406152 р. 9 коп., или 15,14% всего ожидавшагося къ поступленію сбора.

Въ частности оставшаяся недоимка по уѣздамъ представляется въ слѣдующемъ видѣ:

УѢЗДЫ.	Количество недоимокъ.	Въ процентахъ.	Возстановлено недоимокъ.
Костромской	11187 33	7,84	2236 32
Нерехтскій	58239 63	18,82	2295 70
Кинешемскій	48057 12	19,42	13048 65
Галичскій	24299 25	12,17	1299 „
Юрьевецкій	10863 78	6,9	1646 17
Макарьевскій	613 5	0,42	70 70
Чухломскій	17961 88	17,69	596 21
Солигаличскій	54658 36	44,72	5979 89

Ветлужскій	65709	22	40,14	213816	99
Кологривскій	11224	73	7,5	„	„
Варнавинскій	103150	4	38,74	220027	24
Буйскій	187	70	0,2	202	„
Итого	406152	9	„	461218	87

Недоборъ по нѣкоторымъ уѣздамъ, какъ выкупныхъ платежей, такъ и податныхъ сборовъ, объясняется: а) по преимуществу отъ скудныхъ урожаевъ хлѣба, какъ въ предыдущіе годы, такъ и въ отчетномъ году, въ которомъ особенно плохъ былъ урожай яроваго; б) частію — въ мѣстностяхъ, гдѣ крестьяне занимаются отхожими промыслами, оставляя веденіе хозяйства на женщинъ, стариковъ и малолѣтковъ, безвыгодностью промысловъ и упадкомъ хозяйства и хлѣбопашества; в) въ уѣздахъ лѣсопромышленныхъ отъ сокращенія лѣсныхъ выработокъ и пониженія рабочей платы, по случаю упадка цѣнъ на лѣсныя издѣлія, и г) въ мѣстностяхъ фабричнаго производства и заводской промышленности,— отъ сокращенія работъ на фабрикахъ и заводахъ, кромѣ того, обѣдненіе крестьянскаго населенія, во многихъ случаяхъ, происходитъ отъ частыхъ пожаровъ, градобитій, эпизоотій и другихъ неблагопріятныхъ для народнаго быта условій и многочисленныхъ семейныхъ раздѣловъ.

Немалая доля недоимокъ образовалась отъ растратъ собранныхъ денегъ должностными лицами волостнаго и сельскаго управленія.

Вступивъ въ іюлѣ мѣсяцѣ отчетнаго года въ управленіе Костромскою губерніею, я, въ виду накопленія по нѣкоторымъ уѣздамъ недоимокъ по окладнымъ сборамъ, предложилъ уѣзднымъ исправникамъ обратить на это важное государственное дѣло особенное вниманіе и принять указанныя въ законѣ мѣры ко взысканію недоимокъ и къ своевременному поступленію текущихъ платежей въ установленные сроки, вмѣнивъ исправникамъ въ обязанность объ успѣхѣ поступленія сборовъ представлять мнѣ, по истеченіи каждаго мѣсяца, отчетныя вѣдомости, съ объясненіемъ принятыхъ ими мѣропріятій, и соображаясь съ полученными данными, дѣлалъ соотвѣтственныя распоряженія и давалъ уѣзднымъ исправникамъ должныя разъясненія и указанія, а волостнымъ старшинамъ, оказавшимъ особое усердіе въ дѣлѣ взысканія казенныхъ сборовъ, объявлялъ благодарности.

д) Акцизные сборы.

По свѣдѣніямъ управляющаго акцизными сборами въ губерніи, поступленіе питейно-акцизныхъ сборовъ въ 1884 году было слѣдующее:

1) Акциза съ вина и спирта . . . 2735656 р. 42½
2) Съ водочныхъ издѣлій . . . 12027 р. 50 к
3) Съ пивоваренія . . . 11090 р. 90 к.
4) Съ медоваренія . . . 346 р. 80 к.
5) Съ трактирныхъ заведеній внѣ городскихъ поселеній . . . . 5660 р. —

6) Патентнаго сбора . . . . 211362 р. 50 к.

и 7) Взысканій за нарушеніе постановленій о питейномъ сборѣ . . . . 3757 р. 60 к.

Итого 2979901 р. 72½

Сравнительно съ поступленіемъ предыдущаго года менѣе на 29415 р. 86½ коп. Уменьшеніе питейныхъ доходовъ послѣдовало въ поступленіи акцизнаго сбора по первымъ пяти статьямъ, сборъ же патентный противъ 1883 года увеличился на 973 р. 50 коп., а равно и взысканія за нарушеніе правилъ питейнаго устава на 2122 р. 66 коп.

Мѣстъ для продажи питей въ отчетномъ году было 1580, а именно: оптовыхъ складовъ 48, менѣе на 2, питейныхъ домовъ 825, болѣе на 24, постоялыхъ дворовъ 2, трактирныхъ заведеній и буфетовъ 358, менѣе на 16, портерныхъ и пивныхъ лавокъ 38, болѣе на 8, ренсковыхъ погребовъ и погребовъ русскихъ виноградныхъ винъ 309, болѣе на 10.

Табачнаго дохода въ отчетномъ году поступило . . . . 82844 р. —

Болѣе противъ 1883 г. на . . . 11606 р. 90 к.

Поступленіе дохода было слѣдующее:

1) Выбрано бандеролей на . . . 69390 р. —

2) Получено за патенты на право приготовленія и продажи табаку . . . . 13337 р. 50 к.

и 3) Взысканій за нарушеніе законовъ по табачному акцизу . . . . 116 р. 50 к.

Итого . 82844 р. —

е) Отправленіе натуральныхъ повинностей.

Въ 1884 году натурою отправлялись слѣдующія повинности:

1. *Подводная*—въ уѣздахъ: Костромскомъ, Чухломскомъ, Ветлужскомъ, Буйскомъ, Нерехтскомъ, Солигаличскомъ и Кинешемскомъ. Повинность эта состояла въ поставкѣ подводъ, частію для проходящихъ войскъ и рекрутскихъ партій, частію для должностныхъ лицъ, имѣющихъ право брать обывательскихъ лошадей по открытымъ листамъ земства за установленные прогоны и безъ прогоновъ, а равно для членовъ земскихъ управъ и вообще для лицъ, служащихъ по земству, или—въ содержаніи на земскихъ станціяхъ и другихъ пунктахъ, по назначенію и указанію земскихъ управъ, опредѣленнаго числа лошадей.

Участіе земства по отправленію крестьянами этой повинности выражалось въ слѣдующемъ: Буйская земская управа содержала на свои средства особыя станціи и платила прогоны за членовъ управы и училищнаго совѣта, медицинскихъ чиновниковъ и уѣзднаго землемѣра; Ветлужская—содержала три станціи и выдавала—чинамъ полиціи и судебнымъ слѣдователямъ добавочные прогоны на разъѣзды, въ суммѣ 1702 р. 84 коп.; Нерехтская—содержала двѣ земскія станціи въ

гг. Нерехтѣ и Плесѣ и выдавала содержателямъ обывательскихъ станцій приплату за ѣдущихъ за прогоны по $^1/_2$ к., а безъ прогоновъ по 3 коп. за версту и лошадь; Кинешемская—выдавала пособіе по 2 коп. за версту и лошадь, на что и употреблено 1480 р. 6 к.

2. Дорожная повинность во всѣхъ уѣздахъ почти всецѣло принята на счетъ земства, за исключеніемъ уѣздовъ: Чухломскаго, Солигаличскаго и Кинешемскаго, гдѣ починка полотна почтовыхъ и торговыхъ дорогъ лежитъ на обязанности населенія и исполняется или личнымъ трудомъ, или наймомъ рабочихъ на свои средства, или отпускомъ лѣсныхъ матеріаловъ.

3. Квартирная,—состоявшая въ безплатномъ отводѣ квартиръ для проходящихъ нѣкоторыми уѣздами воинскихъ партій, по пути слѣдованія командъ, и для конно-полицейскихъ урядниковъ въ Костромскомъ и Ветлужскомъ уѣздахъ, Костромское уѣздное земство, въ пособіе сельскому населенію за отводъ для 11 урядниковъ квартиръ, стоющихъ, по приблизительному исчисленію земской управы, до 1100 руб., отпустило изъ общихъ земскихъ суммъ по 30 р. на каждый урядническій участокъ. Кромѣ того, отводились квартиры натурою для проходящихъ воинскихъ партій и частію для новобранцевъ во время призыва въ городахъ: Юрьевцѣ, Ветлугѣ, Варнавинѣ, Макарьевѣ, Унжѣ, посадѣ Парфентьевѣ, и въ городѣ Галичѣ—при проходѣ многолюдныхъ партій, когда не представлялось возможности размѣстить ихъ въ городскихъ казармахъ, а въ городахъ—Юрьевцѣ и Ветлугѣ—и для пріѣзжающихъ по дѣламъ службы военныхъ и гражданскихъ чиновниковъ.

и 4. Содержаніе въ исправности въ г. Костромѣ мостовыхъ, устройство тротуаровъ и очистка улицъ, а равно отбываніе ночныхъ карауловъ въ селеніяхъ и во всѣхъ городахъ губерніи въ назначенное городскими учрежденіями время. Домовладѣльцами г. Костромы повинность эта выполняется наймомъ 150 особыхъ ночныхъ сторожей, стоющихъ городскому населенію до 10500 р.

Въ 1884 году квартировало въ губерніи нижнихъ воинскихъ чиновъ:

1. Въ г. Костромѣ: а) состоящихъ при управленіи воинскаго начальника 17 человѣкъ, б) 81-го резервнаго пѣхотнаго баталіона 660 челов., изъ нихъ, на основаніи приказа по военному вѣдомству, отъ 30 августа 1881 года, за № 246, 4 роты,—въ числѣ 294 челов, переведены были осенью отчетнаго года на временныя квартиры въ города: Нерехту, Буй, Юрьевецъ и Галичъ, и в) 140 пѣхотнаго зарайскаго полка 1950 челов., и 2. въ уѣздныхъ городахъ до 1220 человѣкъ.

Нижніе воинскіе чины расположены были казарменнымъ порядкомъ или въ нарочно устроенныхъ для нихъ казармахъ, или въ нанимаемыхъ городскими учрежденіями у частныхъ лицъ зданіяхъ, болѣе или менѣе приспособленныхъ къ казарменному размѣщенію войскъ.

Войска квартировали мирно, жалобъ и заявленій на притѣсненія и обиды, со стороны ихъ, мѣстнымъ жителямъ, не поступало.

По выполненію воинской повинности въ призывъ 1884 года представляются слѣдующія цифровыя данныя: предназначалось по разверстѣ къ поступленію въ военную службу молодыхъ людей 2958 человѣкъ; въ то число принято натурою 2925 челов., зачислено, на основ. 63 ст. уст. о воин. пов., въ запасъ 22 челов. и зачтено 8 квитанцій. Недоборъ оказался на 3 человѣка по г. Костромѣ, за недостаткомъ людей, не пользующихся льготами и льготныхъ 2 и 3 разрядовъ.

Въ числѣ поступившихъ на службу новобранцевъ заключается:

1) дворянъ потомственныхъ и личныхъ	15
2) лицъ, состоящихъ на государственной гражданской службѣ	1
3) потомственныхъ и личныхъ почетныхъ гражданъ	27
4) лицъ купеческаго званія	6
5) мѣщанъ и цеховыхъ	170
6) крестьянъ всѣхъ наименованій	2720
и 7) прочихъ лицъ, внесенныхъ въ ревизскія сказки, а равно приписанныхъ къ обществамъ послѣ ревизіи	8
Итого	2947

Число поступившихъ на службу новобранцевъ, по вѣроисповѣданіямъ, составляетъ:

а) православныхъ и единовѣрцевъ	2914
б) раскольниковъ	27
в) магометанъ	3
и г) евреевъ	3
Изъ нихъ, по степени образованія, имѣющихъ право на сокращенные сроки службы: а) по 1 пунк. 56 ст. устава	9
б) по 2-му	8
в) по 3-му	24
и г) по 4-му	133
и неимѣющихъ права на сокращенные сроки службы:	
а) умѣющихъ читать и писать или только читать	1048
и б) безграмотныхъ	1725
Итого	2947

Жалобъ на неправильный призывъ новобранцевъ принесено уѣзднымъ по воинской повинности присутствіямъ 608, изъ нихъ признаны заслуживающими уваженія 259, передано въ губернское по воинской повинности присутствіе 134 и представлено въ правительствующій сенатъ 23 жалобы.

По особымъ распоряженіямъ губернскаго по воинской повинности присутствія привлекалось къ переосвидѣтельствованію молодыхъ людей 86 человѣкъ, изъ нихъ признаны годными въ ополченіе 9, вовсе негодными 3 и предоставлена отсрочка 33 лицамъ.

III. Общественное благоустройство и благочиніе.

а) Казенныя и общественныя зданія.

Въ казенныхъ зданіяхъ, подвѣдомственныхъ министерству внутреннихъ дѣлъ, на ассигнованную министерствомъ сумму, въ количествѣ 16810 руб., въ 1884 году частію исполнены, частію назначены къ производству лишь обыкновенныя ремонтныя работы, имѣющія цѣлію содержать зданія въ должной исправности и устранить сырость.

Земскими учрежденіями производились тоже, почти исключительно, одинѣ ремонтныя работы принадлежащихъ земству зданій и такія исправленія и подѣлки, которыя, по соображеніямъ земскихъ управъ и условіямъ назначенія тѣхъ или другихъ зданій, признавались въ земскомъ хозяйствѣ необходимыми и болѣе полезными, только Костромскою губернскою земскою управою окончень постройкою начатый въ 1883 году домъ для помѣщенія душевно-больныхъ, а Солигаличскою—отстраивалось зданіе для земской больницы.

Дѣятельность городскихъ учрежденій по благоустройству городовъ и улучшенію общественныхъ городскихъ зданій въ 1884 году выразилась, между прочимъ, въ слѣдующемъ: 1) *въ г. Костромѣ* куплены для воинскихъ надобностей: а) зданія подполковницы Мичуриной, въ которыхъ размѣщалась часть квартирующихъ въ городѣ войскъ, за 120 тыс., съ уплатою этой суммы чрезъ 50 лѣтъ и съ выдачею Мичуриной за этотъ періодъ процентовъ по 6000 р. въ годъ, четыре корпуса зданій соединены въ одинъ, признаный составленною, на основ. Высочайше утвержденнаго 27 марта 1875 года мнѣнія государственнаго совѣта, коммисіею вполнѣ соотвѣтствующимъ цѣли своего назначенія, на что употреблено 25089 р. 89 к.; б) у Ярославско-Костромскаго поземельнаго банка—домъ бывшій Маянскаго за 15866 р. 41 к., съ производствомъ платежа по 1400 р. въ годъ, и в) у мѣстнаго губернскаго земства бывшія жандармскія казармы за $\frac{10}{т.}$ рублей, съ разсрочкою платежа на 5 лѣтъ, съ причисленіемъ каждогодныхъ процентовъ, каковыя казармы уже и перестроены вчернѣ, на что употреблено 30712 р. 42 к. Сверхъ сего, производились капитальныя строительныя работы въ зданіяхъ городскихъ училищъ и театра и выстроены 6 №№ деревянныхъ лавокъ на 2232 р. 64 к., 2) въ гор. Варнавинѣ производилась постройка зданія для городскаго 4-хъ класснаго училища на $\frac{10}{т.}$ руб., 3) въ посадѣ Пучежѣ устроенъ корпусъ каменныхъ лавокъ, на протяженія 18 саженъ, на 7192 р. 13 коп.; 4) въ гор Кинешмѣ выстроенъ дер. корпусъ въ желѣзномъ ряду и корпусъ лавокъ у городскихъ вѣсовъ, приспособлено помѣщеніе для ночлежнаго пріюта и произведены капитальныя работы по приспособленію помѣщенія для 2-хъ класснаго женскаго училища и двухъ квартиръ для учебнаго персонала, всего на 7916 р. 56 к.; 5) въ г. Чухломѣ производилась постройка зданія для богадѣльни, и 6) въ г. Плесѣ производилась постройка каменныхъ корпусовъ для торговыхъ лавокъ и каменнаго корпуса для пожарнаго депо, на 10595 р. 89 коп.

За тѣмъ во всѣхъ городахъ губерніи производились на болѣе или менѣе значительныя суммы обыкновенныя ремонтныя работы общественныхъ зданій, необходимыя для содержанія зданій въ должной исправности и чистотѣ.

б) Дороги, мосты и перевозы.

Ремонтъ существующихъ на почтовыхъ и торговыхъ трактахъ губерніи дорожныхъ сооруженій, устройство ихъ вновь, содержаніе перевозовъ, а равно исправленіе полотна дорогъ въ трудныхъ для проѣзда мѣстахъ—производились на счетъ мѣстныхъ земскихъ сборовъ, или хозяйственныхъ способомъ чрезъ особыхъ подрядчиковъ изъ мѣстныхъ жителей, или подрядчымъ, чрезъ отдачу работъ съ торговъ подъ наблюденіемъ и контролемъ земства, а при неисполнительности и неисправности арендаторовъ—членами земскихъ управъ, на счетъ контрактной платы.

На выполненіе дорожной повинности, съ содержаніемъ перевозовъ, уѣздными земствами израсходовано:

Костромскимъ	6536 р. 79 к.
Нерехтскимъ	9337 р. 22 к.
Кинешемскимъ	11067 р. —
Юрьевецкимъ	8680 р. 7 к.
Макарьевскимъ	5153 р. —
Варнавинскимъ	6394 р. 20 к.
Галичскимъ	2824 р. 93 к.
Солигаличскимъ	779 р. —
Чухломскимъ	2621 р. 23 к.
Кологривскимъ	1823 р. 95 к.
Ветлужскимъ	8783 р. 45 к.
и Буйскимъ	3317 р. 89 к.

и сдѣлано распоряженіе объ устройствѣ чрезъ рѣку Тебзу постояннаго моста, взамѣнъ существующаго съемнаго, на что и ассигновано 2000 р.

Городскими учрежденіями на содержаніе въ исправности и устройство вновь городскихъ мостовъ, трубъ, мостовыхъ, дорожнаго полотна улицъ и площадей въ отчетномъ году болѣе значительные расходы произведены:

по Костромѣ	2487 р. 24 к.
Галичу	3125 р —
Пучежу	2681 р. 30 к.
Большимъ-Соляномъ	1055 р. 26 к.
Кинешмѣ	620 р. 83 к.
Ветлугѣ	446 р. 48 к.
Парфентьеву	393 р. 31 к
Макарьеву	350 р. —
Плесу	605 р. 72 к.

в) Почты.

Въ 1884 году въ направленіи существующихъ почтовыхъ трактовъ не произошло никакихъ измѣненій, за исключеніемъ перевода нѣ-

которыхъ станцій, по ходатайствамъ почтосодержателей, изъ однѣхъ селеній въ другія по тѣмъ же трактамъ.

Хотя проѣзжающими на почтовыхъ лошадяхъ и были приносимы почтовому начальству жалобы на почтосодержателей, но жалобы эти вызывались исключительно отказомъ со стороны содержателей станцій въ отпускѣ проѣзжающимъ лошадей, вслѣдствіе крайне ограниченнаго комплекта ихъ на всѣхъ трактахъ и разгона съ эстафетами и почтами, по случаю учащеннаго движенія послѣднихъ.

Бывшія промедленія почтъ и эстафетъ объясняются неудовлетворительнымъ состояніемъ дорогъ, особенно во время осенней и весенней распутицы.

г) Народная нравственность.

(Приложеніемъ къ сей статьѣ служитъ вѣдомость № 5).

Преступленій, разсмотрѣнныхъ судомъ въ отчетномъ году, было 611, а осужденныхъ по нимъ преступниковъ 488 человѣкъ.

Сравнительно съ предыдущимъ годомъ число преступленій уменьшилось на 25, а число осужденныхъ увеличилось на 18 лицъ. Наибольшую часть преступленій составляли: а) кражи (226 случаевъ и 164 осужденныхъ); б) неуваженіе къ присутственнымъ мѣстамъ и чиновникамъ при отправленіи должности (75 случаевъ и 51 осужденный); в) нанесеніе увѣчья, ранъ и другихъ поврежденій здоровью (42 случая съ 38 обвиненными); г) нарушеніе спокойствія, порядка и ограждающихъ оные постановленій (37 случ. съ 35 осужд.); д) смертоубійства (31 случ. и 29 осужденныхъ); е) истребленіе и поврежденіе чужаго имущества (31 случ. съ 25 осужден.); ж) проступки должностныхъ лицъ при храненіи и управленіи ввѣреннаго имъ по службѣ имущества (29 случаевъ съ 14 осужденными); з) грабежи (29 случ. и 27 преступниковъ); и) нарушеніе постановленій о питейномъ сборѣ (13 случ. и 12 осужд.), и і) сопротивленіе распоряженіямъ правительства и неповиновеніе установленнымъ властямъ (12 случ. съ 25 осужд.).

Главнымъ элементомъ преступниковъ, какъ и въ предыдущіе годы, является крестьянское населеніе, изъ котораго осуждено 293 муж. и 25 женщ.; затѣмъ болѣе выдающаяся цифра осужденныхъ относится къ сословію военному (60 челов.) и мѣщанскому (59 человѣкъ).

Преступность женщинъ, которыхъ осуждено 37, выразилась, главнымъ образомъ, въ кражахъ и смертоубійствахъ,—по первымъ обвинено 12, а по вторымъ—9 женщинъ.

Почти всѣ преступники, осужденные за сдѣланныя ими преступленія, принадлежатъ къ зрѣлымъ возрастамъ, именно: отъ 17 до 21 года—33 мужчины и 2 женщины, отъ 21 до 50 лѣтъ—335 мужч. и 29 женщ., отъ 50 до 70 лѣтъ—65 мужч. и 5 женщ.; преступниковъ же въ возрастѣ ниже 17 лѣтъ осуждено 13, а въ возрастѣ свыше 70 лѣтъ—5 мужч. и 1 женщина.

По дѣламъ о преступленіяхъ и проступкахъ, подлежащихъ вѣдѣнію судебно-мировыхъ учрежденій, по даннымъ, полученнымъ мною

изъ 10 судебныхъ округовъ, число преступленій, разсмотрѣнныхъ въ отчетномъ году, достигаетъ до 9591, а обвиненныхъ по нимъ 14620 человѣкъ; изъ нихъ 12298 лицъ принадлежатъ къ сословію крестьянъ и 1417—къ мѣщанскимъ обществамъ. Самый наибольшій процентъ осужденныхъ (866.1) падаетъ на Макарьевскій судебный округъ, и преимущественно по дѣламъ о поврежденіяхъ и истребленіяхъ казеннаго лѣса, а наименьшій (23)—на Буйскій.

Въ 1884 году задержано въ губерніи бродягъ, бѣглыхъ и дезертировъ 218 человѣкъ; взятые за безписьменность препровождены, для водворенія, въ мѣста ихъ жительства, а дезертиры переданы въ распоряженіе военнаго начальства.

д) Расколъ.

Число раскольниковъ отъ рожденія, не вѣнчанныхъ по обрядамъ православной церкви и невнесенныхъ въ метрическія книги при православныхъ приходахъ или при единовѣрческихъ церквахъ, въ Костромской губерніи незначительно, а въ уѣздахъ—Кологривскомъ и Ветлужскомъ вовсе нѣтъ раскольниковъ; приверженцевъ же раскола, значущихся по церковно-метрическимъ книгамъ, по свѣдѣніямъ епархіальнаго начальства, числится въ губерніи 8663 души муж. пола и 11123 женскаго.

Расколъ поддерживается преимущественно стариками и закоренѣлыми въ своихъ лжевѣрованіяхъ женщинами и выражается лишь уклоненіемъ отъ исполненія обрядовъ православной церкви, нехожденіемъ въ православные храмы, двуперстіемъ, преимущественнымъ почитаніемъ древнихъ иконъ и старопечатныхъ книгъ и другими внѣшними обрядностями; молодое же поколѣніе приверженцевъ раскола, живущихъ среди православнаго населенія и имѣющихъ постоянныя съ нимъ сношенія, относится болѣе равнодушно къ исполненію постановленій и требованій своего ученія; такъ, проживающіе въ Юрьевецкомъ и Галичскомъ уѣздахъ раскольники вѣнчаются и крестятъ своихъ дѣтей въ православныхъ храмахъ, и только достигнувъ старости, упорно отказываются отъ исполненія духовныхъ требъ чрезъ православныхъ священниковъ.

По засвидѣтельствованію мѣстнаго епархіальнаго начальства, въ отчетномъ году присоединились изъ раскола къ православію 47 человѣкъ обоего пола, изъ нихъ 10 человѣкъ на правахъ единовѣрія.

Къ закону 19 ноября 1874 года, о записи раскольниковъ въ метрическія полицейскія книги, приверженцы раскола относятся равнодушно. Въ силу же Высочайше дарованныхъ 3 мая 1883 года правъ раскольникамъ по отправленію духовныхъ требъ, хотя нѣкоторыми изъ нихъ и возбуждены были ходатайства о постройкахъ молитвенныхъ домовъ, но таковые частію оставлены безъ уваженія, какъ неимѣющія, по мѣстнымъ условіямъ, достаточныхъ основаній къ удовлетворенію ихъ, и частію не получили еще должнаго разрѣшенія за неполнотою свѣдѣній и за несоблюденіемъ просителями нѣкоторыхъ требованій закона, обусловливающихъ тотъ или другой исходъ дѣла.

е) Арестанты, тюремные замки, рабоче-смирительный домъ и исправительное арестантское отдѣленіе.

Къ 1884 году въ мѣстахъ заключенія оставалось арестантовъ	694	челов.
Въ отчетномъ году прибыло	3972	—
Въ теченіи года выбыло	3978	—
И къ 1885 году осталось	688	—
Изъ нихъ въ исправительномъ арестантскомъ отдѣленіи	124	—
и въ тюремныхъ замкахъ	564	—

Содержавшіеся въ рабоче-смирительномъ домѣ арестанты, за закрытіемъ его въ іюлѣ мѣсяцѣ отчетнаго года, переведены для продолженія срока заключенія въ Костромской тюремный замокъ. Обстоятельство это вызвало необходимость произвести нѣкоторое переустройство въ замкѣ, какъ-то: приспособить квартиры для смотрителя и его помощника, расширить женское отдѣленіе и цейхгаузы, на что и употреблено 2801 руб.

Въ болѣе удовлетворительномъ состояніи находятся тюремные замки въ городахъ: Костромѣ, Макарьевѣ, Галичѣ, Кинешмѣ и Юрьевцѣ.

Въ городѣ Ветлугѣ, послѣ бывшаго тамъ въ 1875 году пожара въ тюремномъ замкѣ, арестанты размѣщаются въ двухъ отдѣльныхъ зданіяхъ: подсудимые и подслѣдственные въ уцѣлѣвшемъ отъ пожара флигелѣ, гдѣ имѣются семь удобныхъ камеръ, а срочные въ одной общей камерѣ, устроенной въ службахъ при корпусѣ присутственныхъ мѣстъ.

Заготовленіе одежды, бѣлья и обуви для содержащихся въ тюремныхъ замкахъ арестантовъ производилось, по мѣрѣ дѣйствительной надобности, на счетъ казны, а постельныя принадлежности для заключенныхъ заготовлялись средствами попечительнаго о тюрьмахъ комитета и тюремныхъ отдѣленій.

Арестанты продовольствовались пищею изъ общаго котла на отпускаемую отъ казны сумму по 10 коп. въ сутки на человѣка, приготовляя для себя хлѣбъ въ устроенныхъ для того пекарняхъ. Способъ приготовленія хлѣба чрезъ заключенныхъ, дающій припекъ, въ связи съ поступающими иногда подаяніями и приношеніями и собираемыми при нѣкоторыхъ замкахъ огородными овощами, доставлялъ арестантамъ возможность имѣть приварокъ.

Пересыльные арестанты, во время пребыванія ихъ въ мѣстахъ заключенія, продовольствовались пищею тоже изъ общаго котла и вообще содержались наравнѣ съ мѣстными арестантами.

Дѣятельность арестантовъ состояла вообще въ исполненіи ими обыкновенныхъ хозяйственныхъ обязанностей по содержанію мѣстъ заключенія въ должной чистотѣ и опрятности, очисткѣ дворовъ, топкѣ печей, приготовленія пищи; кромѣ того, въ гг. Макарьевѣ, Галичѣ, Солигаличѣ и Буѣ арестанты занимались обработкою имѣющихся при замкахъ огородовъ, а въ нѣкоторыхъ городахъ и частными работами,

давшими нѣкоторый заработокъ: въ Кинешмѣ отъ выполненія вольныхъ работъ получено до 195 руб., въ Макарьевѣ 159 руб. 96 коп., Кологривѣ 128 руб. 75 коп.; заключенные въ Костромскомъ тюремномъ замкѣ занимались преимущественно шитьемъ бѣлья для другихъ замковъ за самую умѣренную плату, а частію и шитьемъ мѣшковъ по частнымъ заказамъ.

Несовершеннолѣтніе арестанты и дѣти, находившіяся при родителяхъ, въ тѣхъ тюрьмахъ, гдѣ являлась возможность, размѣщались, какъ и въ предыдущіе годы, отдѣльно отъ взрослыхъ арестантовъ. Всѣхъ малолѣтковъ въ теченіи отчетнаго года содержалось въ замкахъ 57, изъ нихъ 26 въ Костромскомъ.

Заболѣвающіе арестанты лечатся частію въ самыхъ мѣстахъ заключенія, въ отводимыхъ для этой надобности камерахъ, а большею частію въ мѣстныхъ земскихъ больницахъ на счетъ казны; содержащіеся въ Костромскомъ тюремномъ замкѣ пользуются въ тюремной больницѣ, устроенной въ зданіи замка на два отдѣленія —мужское и женское; въ исключительныхъ же случаяхъ и особенно трудно больные отправляются на излеченіе въ губернскую земскую больницу. Въ 1884 году въ больницѣ замка пользовалось больныхъ арестантовъ обоего пола 176 человѣкъ; въ губернской земской 36 и въ уѣздныхъ земскихъ больницахъ 133. Общее число умершихъ составляетъ 9 человѣкъ.

Въ отношеніи нравственнаго исправленія арестантовъ общія мѣры заключались въ назиданіяхъ и поученіяхъ ихъ мѣстными православными священниками въ пріученіи къ труду и покорности; а равно въ занятіи ихъ чтеніемъ и слушаніемъ книгъ духовно-нравственнаго содержанія, которыя съ этой цѣлію и раздавались арестантамъ духовенствомъ при посѣщеніи тюремъ, а частію и директорами тюремнаго комитета и отдѣленій. Священникъ тюремной церкви въ городѣ Костромѣ не менѣе трехъ разъ въ недѣлю, сверхъ воскресныхъ, праздничныхъ и табельныхъ дней, совершаетъ въ тюремномъ храмѣ богослуженія, а въ уѣздныхъ тюрьмахъ, за неимѣніемъ при замкахъ церквей, совершаются всепощныя бдѣнія и молебны на праздничные и высокоторжественные дни городскими приходскими священниками. Въ теченіи великаго поста почти всѣ арестанты православнаго вѣроисповѣданія, содержавшіеся въ тюрьмахъ, исповѣдывались и сподобились пріобщенія Св. Таинъ.

Исправительное арестантское отдѣленіе въ г. Костромѣ помѣщается въ трехъ-этажномъ каменномъ корпусѣ, устроенномъ по числу мѣстъ на 350 человѣкъ. При главномъ зданіи, въ особомъ каменномъ же корпусѣ, устроены мастерскія и цейхгаузы, а надъ ними во 2-мъ деревянномъ этажѣ помѣщается больница отдѣленія.

Содержащіеся въ отдѣленіи арестанты были заняты разными работами какъ домашними, состоящими въ исполненіи ихъ обязанностей по соблюденію должной чистоты, опрятности и порядка въ помѣщеніяхъ, такъ и частными, по найму и заказамъ жителей г. Костромы; мастерствами занимались 20 человѣкъ, и обучались тому или другому мастерству, подъ руководствомъ и наблюденіемъ первыхъ, 13 человѣкъ, за тѣмъ прочіе арестанты составляли разрядъ чернорабочихъ и

назначались на соотвѣтственныя для нихъ занятія. Работы, соединенныя съ отлучками изъ арестантскихъ помѣщеній, производились подъ надлежащимъ присмотромъ и въ установленное для работъ время.

Заработной платы, по выполненію арестантами частныхъ работъ въ 1884 году получено 3551 руб. 9 к. и произведено работъ домашнихъ на сумму, по примѣрному исчисленію стоимости ихъ, на 695 руб. 14 к., а всего 4245 руб. 23 к., сравнительно съ доходами предыдущаго года болѣе на 893 руб. 43 коп.

ж) Пожары.

Изъ прилагаемой вѣдомости подъ № 6 видно, что пожарныхъ случаевъ въ теченіи отчетнаго года было въ губерніи 441 на 632973 р., изъ коихъ 171902 р. упадаютъ на пожаръ баржи съ хлопкомъ и другими товарами на рѣкѣ Волгѣ. Сумма понесенныхъ погорѣльцами убытковъ противъ 1883 года менѣе на 1129647 руб.

Пожары происходили преимущественно въ лѣтнее и осеннее время,—въ первомъ случаѣ большею частію отъ неосторожнаго обращенія съ огнемъ малолѣтнихъ дѣтей, оставляемыхъ, во время напольныхъ работъ, для присмотра за хозяйствомъ, а во второмъ отъ неосторожной топки овиновъ, просушки льна въ черныхъ баняхъ и жилыхъ помѣщеніяхъ и выдѣлки его при лампахъ и ночникахъ.

Численности и опустошительности пожаровъ въ селеніяхъ весьма много способствуютъ: скученность крестьянскихъ построекъ, крытыхъ, въ большинствѣ случаевъ, соломою, отсутствіе при первомъ появленіи пожара воды и рабочихъ рукъ, за выбытіемъ мужчинъ и женщинъ на отдаленные отъ селеній заработки.

Для предупрежденія пожарныхъ случаевъ въ селеніяхъ, въ силу изданныхъ мѣстнымъ губернскимъ земскимъ собраніемъ пожарныхъ правилъ, въ 1884 году принимались слѣдующія мѣры: 1) губернскимъ земствомъ предложено было всѣмъ волостнымъ правленіямъ губерніи: а) осмотрѣть пожарныя трубы и распорядиться немедленнымъ приведеніемъ ихъ въ должный порядокъ; б) имѣть въ каждомъ селеніи достаточный запасъ огнегасительныхъ снарядовъ и содержать ихъ въ исправности; в) сдѣлать назначенія въ каждомъ селеніи—кто и съ какимъ снарядомъ долженъ являться на пожары; г) печи и трубы содержать въ исправности и очищать каждомѣсячно; д) карауды въ селеніяхъ въ лѣтнее время отбывать днемъ и ночью, исключительно взрослыми; е) въ тѣхъ селеніяхъ, гдѣ нѣтъ рѣкъ или другихъ водохранилищъ, обязать домохозяевъ имѣть при каждомъ домѣ наполненныя водою кадки, и ж) улицы и переулки не заваливать дровами, хворостомъ и другими легко воспламеняющимися веществами, а равно уничтожить зимнія окутки около домовъ изъ омлья или соломы и вообще внушить крестьянскому населенію—въ точности соблюдать всѣ правила о мѣрахъ предосторожности отъ пожаровъ; 2) производилось, какъ и въ предыдущіе годы, распланированіе мѣстъ для вновь возводимыхъ построекъ, съ соблюденіемъ между ними установленныхъ закономъ интерваловъ; 3) губернскою земскою управою выписаны 15 пожарныхъ трубъ для тѣхъ

крестьянскихъ обществъ, которыя таковыхъ еще не имѣли, и 4) всѣ крестьянскія строенія обязательно принимались губернскимъ земствомъ на страхъ, которыхъ въ теченіи отчетнаго страховаго года съ 1 іюля 1883 года по 1 іюля 1884 года и застраховано 551825.

Въ городѣ Костромѣ съ августа мѣсяца отчетнаго года открыто дѣйствіе общества взаимнаго страхованія отъ огня недвижимыхъ имуществъ по уменьшеннымъ преміямъ.

Погорѣльцы—поселяне получаютъ изъ земскаго страховаго капитала преміи, которыхъ за отчетный страховой годъ, губернскою земскою управою выдано и частію предназначено къ выдачѣ 162578 р 31 коп. Въ Тонкинской и Уренской волостяхъ, Варнавинскаго уѣзда, выдавались погорѣльцамъ отъ волости пособія, въ размѣрѣ отъ 15 до 25 рублей на каждый сгорѣвшій домъ, а въ Никитской и Шевалдовской волостяхъ, Кинешемскаго уѣзда, погорѣльцы освобождались отъ платежа денежныхъ повинностей до 4 руб. на душу.

Пожарная часть въ городахъ, о состояніи которой прилагается особая вѣдомость, находится въ болѣе или менѣе удовлетворительномъ видѣ.

з) Различныя происшествія и народныя бѣдствія.

Особо выдающихся происшествій въ губерніи въ отчетномъ году не было; бѣдствіями же, имѣвшими до извѣстной степени, вредное вліяніе на народное благосостояніе, слѣдуетъ признать: 1) объясненные въ предыдущей статьѣ пожары; 2) появлявшіеся по мѣстамъ падежи домашняго скота отъ разныхъ болѣзней; 3) крайне скудный, почти повсемѣстно, сборъ яровыхъ хлѣбовъ и 4) градобитія ржаныхъ и яровыхъ хлѣбовъ въ разныхъ селеніяхъ уѣздовъ. Въ городѣ Нерехтѣ бывшимъ весною отчетнаго года наводненіемъ отъ разлива рѣки Нерехты повреждено разныхъ обывательскихъ построекъ и товара въ лавкахъ и складахъ на 8900 руб.

IV. Народное здравіе и общественное призрѣніе.

а) Врачи.

Въ отчетномъ году состояло въ губерніи 60 врачей, изъ нихъ съ правами государственной службы 46, безъ правъ службы—земскихъ 9 и вольно-практикующихъ 5 человѣкъ.

Въ городѣ Костромѣ занимались медицинскою практикою тринадцать врачей.

Ветеринарныхъ врачей было семь: два въ городѣ Костромѣ,—по одному отъ правительства и земства, и 5 въ уѣздныхъ городахъ.

Фельдшеровъ въ губерніи состояло: въ уѣздахъ—земскихъ 106 и при губернской земской больницѣ 5, ветеринарныхъ фельдшеровъ и фельдшерскихъ учениковъ 6, фельдшерицъ 5, изъ нихъ двѣ при губернской больницѣ, акушерокъ и повивальныхъ бабокъ—35 и три сельскихъ повитухи въ Костромскомъ уѣздномъ земствѣ.

Аптекъ въ губерніи, съ вольною продажею лѣкарствъ, было 18-ть.

Оспопрививаніе слѣдуетъ признать до нѣкоторой степени удовлетворительнымъ: изъ 65208 человѣкъ всѣхъ родившихся привита оспа 26531 младенцу, изъ которыхъ 94% получили благопріятный результатъ. Болѣе широкому и правильному развитію оспопрививанія, не смотря на всю заботливость и принимаемыя правительствомъ и зѣмствомъ мѣры къ повсемѣстному введенію его въ средѣ крестьянскаго населенія, препятствуютъ, по отзыву врачей, отсутствіе въ простомъ народѣ, по его неразвитости, сознательнаго убѣжденія въ приносимой оспопрививаніемъ пользѣ, народные предразсудки и расколъ, приверженцы котораго считаютъ оспопрививаніе грѣхомъ, называя его печатью антихриста, а пораженіе ребенка натуральною оспою признаютъ за ризу Господню.

Сифилисъ въ Костромской губерніи развитъ въ довольно значительной степени; зараженные болѣзнію въ той или другой формѣ наблюдались особенно въ тѣхъ мѣстностяхъ, населеніе которыхъ занимается отхожими промыслами, служащими главнымъ проводникомъ распространенія болѣзни.

Къ предупрежденію развитія и распространенія въ народѣ сифилитической болѣзни принимались слѣдующія мѣры: 1) во всѣхъ городахъ, гдѣ существуютъ дома терпимости, публичныя женщины свидѣтельствовались врачами два раза въ недѣлю и больные отправлялись на излѣченіе въ больницы; 2) производились періодическія освидѣтельствованія женщинъ вольнаго поведенія, внесенныхъ въ полицейскіе списки; 3) преслѣдовалась тайная проституція и принимались возможныя средства къ обнаруженію женщинъ, занимающихся этимъ ремесломъ, и 4) дѣлались медицинскіе осмотры рабочихъ обоего пола на фабрикахъ и заводахъ, а равно лицъ арестованныхъ и находящихся въ заключеніи. Земскія учрежденія безплатно лѣчили сифилитиковъ въ своихъ больницахъ и даромъ отпускали имъ лѣкарства на домъ. Въ Костромскомъ уѣздѣ, по распоряженію земства, практикуется противъ заноса и распространенія сифилиса еще другія слѣдующія мѣры: 1) всѣ приходящіе со службы нижніе воинскіе чины, предварительно выдачи имъ билетовъ на жительство, свидѣтельствуются земскими врачами и 2) волостныя правленія обязаны наблюдать за возвращающимися изъ сторонникъ заработковъ и сомнительныхъ представлять къ медицинскому осмотру въ лѣчебныя заведенія.

Съ цѣлію болѣе прочнаго охраненія народнаго здравія и своевременной подачи помощи заболѣвающимъ, всѣ уѣзды раздѣлены на врачебные участки и фельдшерскіе пункты, которые и снабжены всѣми необходимыми медикаментами для поданія заболѣвающимъ первой помощи; врачебные участки состоятъ въ завѣдываніи врачей, а пункты фельдшеровъ. Участковъ въ губерніи было 30, а фельдшерскихъ пунктовъ 57 и три пункта акушерскихъ въ Ветлужскомъ уѣздѣ, при которыхъ состоятъ повивальныя бабки. Кромѣ того въ мѣстностяхъ, болѣе или менѣе отдаленныхъ отъ земскихъ больницъ, для пользованія больныхъ открыто въ губерніи нѣсколько пріемныхъ покоевъ.

б) Больницы и домъ умалишенныхъ.

Больницъ, кромѣ принадлежащихъ частнымъ лицамъ, лѣчебныхъ заведеній при фабрикахъ и заводахъ, при учебныхъ заведеніяхъ и монастыряхъ, въ отчетномъ году было въ губерніи три въ городѣ Костромѣ,—2 земскихъ и 1 отъ города, 11 въ уѣздныхъ городахъ, 2 въ заштатныхъ городахъ Судиславлѣ и Лухѣ, 1 въ посадѣ Парфентьевѣ и 8 въ уѣздахъ, 1 въ посадѣ Большихъ Соляхъ, устроенная для мѣстнаго населенія на капиталъ коммерціи совѣтника Попова; домъ для призрѣнія душевно больныхъ одинъ въ городѣ Костромѣ.

Костромская губернская земская больница, устроенная на 150 кроватей, съ родильнымъ при ней отдѣленіемъ, находилась въ отчетномъ году въ томъ же хорошемъ состояніи, какъ и въ предыдущіе годы: имѣя собственную аптеку, достаточный запасъ хирургическихъ инструментовъ и всѣхъ необходимыхъ для правильнаго веденія врачебнаго дѣла больничныхъ принадлежностей.

Домъ для призрѣнія умалишенныхъ по тѣснотѣ помѣщенія не представлялъ достаточныхъ удобствъ къ размѣщенію больныхъ, почему губернская земская управа, какъ объяснено выше, и озаботилась окончить въ отчетномъ году начатую въ 1883 году постройку новаго, болѣе помѣстительнаго зданія для душевно-больныхъ.

Въ земскихъ лѣчебныхъ заведеніяхъ въ 1884 году пользовалось больныхъ, въ губернской земской больницѣ 1287 человѣкъ; изъ нихъ въ теченіи года выбыло 1138 и умерло 78 человѣкъ, въ домѣ душевно-больныхъ 273, выбыло 105 и умерло 31, въ больницахъ уѣзднаго земства до 8330 человѣкъ. На содержаніе лѣчебныхъ заведеній губернскаго земства израсходовано: губернской земской больницы 21842 руб 43 коп., дома умалишенныхъ 16791 руб. 25 коп., на содержаніе при нихъ аптеки съ жалованьемъ служащимъ 12699 руб. 97½ коп. и врачебнаго персонала 8018 руб., итого 59531 руб. 93½ коп. Расходъ на содержаніе уѣздныхъ земскихъ лѣчебныхъ заведеній, съ выдачею жалованья врачамъ, фельдшерамъ и прочимъ лицамъ, служившимъ дѣлу народнаго здравія, по приглашенію земскихъ учрежденій, за отчетный годъ составилъ 191129 руб. 95 коп.

в) Эпидеміи и эпизоотіи.

Изъ болѣзней эпидемическаго свойства въ 1884 году были наблюдаемы слѣдующія: натуральная оспа, скарлатина, дифтеритъ, корь, коклюшъ, тифъ брюшной, сыпной, возвратный и безъ обозначенія формы, кровавый поносъ, сибирская язва и бленоррейное воспаленіе глазъ.

Оспа существовала во всѣхъ уѣздахъ, за исключеніемъ Кологривскаго; всѣхъ заболѣвшихъ оспою въ губерніи было 1967 человѣкъ, преимущественно дѣтей, у которыхъ не была привита предохранительная оспа, но наблюдалось много случаевъ появленія болѣзней и у дѣтей, имѣющихъ предохранительную оспу, съ тѣмъ лишь различіемъ, что у послѣднихъ теченіе болѣзни было болѣе благопріятное.

Наибольшій процентъ заболѣванія оспой падаетъ на уѣздъ Варнавинскій, гдѣ она свирѣпствовала почти повсемѣстно. Обстоятельство

это, а также и то, что болѣзнь не поддавалась лѣченію медицинскими средствами, поставило Варнавинскую земскую управу въ необходимость составить особую коммисію, при участіи земскихъ врачей, для обсужденія мѣръ борьбы съ эпидеміею. Выработанныя коммисіею мѣры состояли въ слѣдующемъ: 1) сообщено было начальникамъ городскихъ училищъ, а равно учителямъ и учительницамъ всѣхъ сельскихъ школъ, чтобы они воспретили посѣщать училища дѣтямъ изъ зараженныхъ оспою семействъ, а также не допускали въ классы дѣтей, не имѣющихъ предохранительной оспы, до привитія ея или до прекращенія въ данной мѣстности эпидеміи; 2) одному изъ фельдшеровъ поручено обойти весь городъ и разъяснить родителямъ, имѣющимъ дѣтей, всю пользу и необходимость привитія оспы, которую, въ случаѣ согласія, и прививать немедленно, а другой фельдшеръ командированъ былъ съ тою же цѣлію въ уѣздъ въ тѣ именно селенія, по указанію врачей, гдѣ свирѣпствовала эпидемія; 3) предложено врачамъ усилить оспопрививаніе привлеченіемъ къ этому дѣлу земскихъ повивальныхъ бабокъ, давъ имъ предварительно должныя наставленія и указанія, и 4) сообщено настоятелямъ церквей объ оказаніи содѣйствія къ болѣе успѣшному ходу дѣла объясненіемъ прихожанамъ пользы оспопрививанія и принятіемъ предохранительныхъ мѣръ при таинствѣ причащенія больныхъ дѣтей и при погребеніи умершихъ.

Скарлатина существовала также почти во всѣхъ уѣздахъ губерніи, за исключеніемъ Макарьевскаго, и по числу бывшихъ больныхъ (1847) занимаетъ второе мѣсто послѣ оспы.

Начало скарлатины въ гор. Костромѣ относится къ августу мѣсяцу 1882 года, а въ уѣздѣ Костромскомъ къ ноябрю 1883 года; изъ 688 человѣкъ, бывшихъ въ городѣ и уѣздѣ больныхъ скарлатиною, умерло 250 человѣкъ. Въ остальныхъ же уѣздахъ скарлатина не сопровождалась, значительною смертностью и имѣла болѣе благопріятный исходъ, такъ что изъ 1159 заболѣвшихъ умерло 206 человѣкъ.

Дифтеритъ наблюдался въ городѣ Костромѣ и Кинешмѣ и въ большинствѣ при условіяхъ, заставляющихъ подозрѣвать скарлатину. Изъ 40 заболѣвшихъ умерло 26.

Корь проявлялась въ уѣздахъ: Костромскомъ, Нерехтскомъ, Кинешемскомъ, Юрьевецкомъ и Буйскомъ. Въ гор Костромѣ корь имѣла характеръ спорадическій, а въ прочихъ мѣстностяхъ дѣйствовала въ большей или меньшей степени эпидемически, но особой смертностью не сопровождалась, — умерло 98 изъ 1035 заболѣвшихъ.

Коклюшъ наблюдался въ трехъ уѣздахъ: Костромскомъ, Нерехтскомъ и Кинешемскомъ, изъ 515 больныхъ умерло 36 человѣкъ.

Брюшной и сыпной тифъ дѣйствовалъ спорадически, а частію и эпидемически: въ уѣздахъ: Костромскомъ, Юрьевецкомъ, Нерехтскомъ, Кологривскомъ, Кинешемскомъ, Варнавинскомъ и Галичскомъ; изъ 917 больныхъ умерло 106.

Общее число умершихъ въ губерніи отъ означенныхъ болѣзней составляетъ 1281 человѣкъ, а именно: отъ оспы: 535
скарлатины 456
дифтерита 26

кори 98
коклюша 36
тифа 106

Вступивъ въ управленіе Костромской губерніею и обративъ особенное вниманіе на положеніе ея въ санитарномъ отношеніи, я, руководствуясь 844—866 ст. т. XIII уст. медиц. полиц. и 2054 и 2055 ст. т. II ч. I, предложилъ начальникамъ полицій немедленно осмотрѣть во всѣхъ уѣздныхъ и заштатныхъ городахъ и посадахъ улицы, площади, бичевники, бульвары, сады, сточныя трубы, пруды, канавы, ряды, рынки и другія мѣста и принять самыя настоятельныя и строгія мѣры къ устраненію изъ нихъ всевозможныхъ нечистотъ и вредныхъ для здоровья веществъ, пригласивъ, въ случаѣ надобности, и городскія учрежденія къ очисткѣ помѣщеній и мѣстъ, находящихся въ непосредственномъ ихъ вѣдѣніи, за чѣмъ и имѣется неослабное наблюденіе.

Въ видахъ предупрежденія появленія въ предѣлахъ Костромской губерніи холеры Костромскимъ губернскимъ земскимъ собраніемъ въ декабрѣ мѣсяцѣ отчетнаго года постановлено: 1) выработать на первыхъ же очередныхъ уѣздныхъ земскихъ собраніяхъ, если они будутъ собраны до наступленія весны 1885 года, а въ противномъ случаѣ на чрезвычайныхъ,—обязательныя постановленія о мѣрахъ къ предупрежденію и прекращенію холеры и вообще повальныхъ и заразительныхъ болѣзней.

2) Раздѣлить каждый уѣздъ на возможно большее количество санитарныхъ участковъ, съ выборнымъ попечителемъ во главѣ каждаго изъ нихъ.

3) Поручить санитарнымъ попечителямъ, совмѣстно съ земскимъ врачемъ и при содѣйствіи чиновъ полиціи, осмотрѣть всѣ фабрики, заводы, торговыя и промышленныя заведенія, постоялые дворы, общественные и частные дома, въ районѣ ихъ участковъ, и озаботиться немедленнымъ приведеніемъ ихъ въ порядокъ въ санитарномъ отношеніи.

4) Озаботиться заблаговременнымъ подысканіемъ и приспособленіемъ помѣщеній для устройства въ уѣздахъ временныхъ больницъ въ возможно большемъ числѣ.

5) Распорядиться заготовкой въ достаточномъ количествѣ бѣлья, медикаментовъ и дезинфекціонныхъ средствъ.

6) Поручить губернской управѣ заблаговременно пригласить на службу губернскаго земства, въ дополненіе къ нынѣ состоящему на службѣ земства медицинскому персоналу, до 25 врачей или студентовъ 5 курса медицинскихъ факультетовъ, съ жалованьемъ до 100 рублей въ мѣсяцъ, отнеся означенный расходъ на средства губернскаго земства.

7) При губернской земской больницѣ въ г. Костромѣ, для помѣщенія холерныхъ больныхъ, устроить тесовый баракъ, снабдивъ оный необходимымъ количествомъ бѣлья, посудою, прислугой и т. д. Кромѣ того, разрѣшить губернской управѣ произвести необходимые расходы на увеличеніе, въ случаѣ надобности, медицинскаго персонала губерн-

ской земской больницы и на добавочное вознагражденіе нынѣ существующаго при больницѣ медицинскаго персонала, по мѣрѣ увеличенія ихъ занятій и труда по прекращенію и лѣченію эпидемія.

и 8) Ассигновать въ распоряженіе губернской управы 60 т. р. на выдачу пособій уѣзднымъ земствамъ для борьбы противъ холеры, предоставивъ управѣ выдавать это пособіе различнымъ уѣздамъ въ зависимости отъ степени развитія въ нихъ болѣзни.

Изъ заразныхъ болѣзней на домашнемъ скотѣ появлялись въ губерніи слѣдующія:

1) Повальное воспаленіе легкихъ на домашнемъ скотѣ въ гор. Костромѣ, обнаруженное въ сентябрѣ мѣсяцѣ. Болѣзнь, по предположенію, получила самобытное развитіе, вслѣдствіе мѣстныхъ вредныхъ вліяній и особенно отъ дурнаго водопоя на пастбищѣ; пало животныхъ 75.

2) Сибирская язва во всѣхъ почти уѣздахъ, за исключеніемъ Чухломскаго и Кологривскаго, и преимущественно въ волостяхъ: Чудцовской, Солигаличскаго уѣзда, и въ смежной съ нею Ферапонтовской, Буйскаго уѣзда. Отъ сибирской язвы пало: лошадей 278, рогатаго скота 145 и мелкаго 8 головъ.

и 3) Въ незначительныхъ размѣрахъ появлялись на скотѣ въ нѣкоторыхъ уѣздахъ: мыть у лошадей, сапъ, чесотка, оводовая вертячка и воспаленіе кишечнаго канала.

Для прекращенія скотскихъ падежей принимались всѣ необходимыя ветеринарно-полицейскія мѣры, сообразно роду болѣзней и мѣстнымъ условіямъ. Въ городѣ же Костромѣ къ прекращенію бывшей эпизоотіи приняты были главнымъ образомъ слѣдующія мѣры: а) предложено жителямъ содержать скотъ безвыпускно на дворахъ, о каждомъ заболѣваніи сообщать полиціи, а въ случаѣ смерти животнаго давать знать въ ближайшій участокъ, б) каждый трупъ, осыпанный предварительно негашеною известью, вывозился, по распоряженію думы, и зарывался въ ямы надлежащей глубины; в) послѣ смерти животныхъ навозъ вывозился и хлѣвы провѣтривались въ теченіи 4-хъ недѣль, а если и посуда, бывшія въ употребленіи, обмывались растворомъ негашеной извести, г) запрещена была продажа скота за предѣлы города, и убивался скотъ для употребленія въ пищу не иначе, какъ по предварительномъ осмотрѣ его однимъ изъ ветеринаровъ и д) о существованіи въ городѣ падежа дано было знать всему населенію уѣзда, съ предостереженіемъ не покупать въ городѣ скота для хозяйства, а равно не брать и навоза.

Губернское земское собраніе, въ видахъ предупрежденія и пресѣченія сапа и другихъ повально заразительныхъ болѣзней, установило:

1) издать на первыхъ-же очередныхъ или экстренныхъ уѣздныхъ земскихъ собраніяхъ обязательныя постановленія о предупрежденіи и пресѣченіи сапа и другихъ повально заразительныхъ болѣзней на домашнихъ животныхъ и 2) денежное вознагражденіе за обязательно убитыхъ лошадей, о заболѣваніи которыхъ будетъ сдѣлано хозяевами своевременное заявленіе, въ размѣрѣ не свыше 30 рублей, отнеся этотъ расходъ на счетъ губернскаго земскаго сбора.

г) Насильственныя и случайныя смерти.

(Приложеніемъ къ этой статьѣ служитъ вѣдомость № 7)

Въ общемъ числѣ умершихъ насильственнымъ и случайнымъ образомъ скоропостижно умершіе составляли 52,1% (въ томъ числѣ умершіе отъ пьянства 16,4%); жертвы случайной смерти 40,7%, самоубійцы 3,1%—, жертвы смертоубійства 3,3%—и найденныя мертвыя тѣла 0,5%.

Лицъ женскаго пола было 22,5%, изъ общей цифры погибшихъ отъ случайностей и насилія, всего болѣе между сгорѣвшими и убитыми на пожарахъ 64,7% и убитыми громомъ 52,6%.

Общее число насильственныхъ и случайныхъ смертей (859) противъ предыдущаго года уменьшилось на 46 случаевъ, или на 5%.

д) Богадѣльни.

Въ 1884 году въ Костромской губерніи существовали слѣдующія богадѣльни: 1) шесть въ гор. Костромѣ, одна изъ нихъ губернскаго земства, устроенная на 60 кроватей, съ отдѣленіемъ на 8 кроватей для младенцевъ — подкидышей и съ особымъ помѣщеніемъ на 12 кроватей для инвалидовъ, состоящихъ подъ покровительствомъ Александровскаго комитета о раненыхъ; двѣ богадѣльни Костромского попечительнаго о бѣдныхъ комитета; три частныя богадѣльни, учрежденныя: двѣ Костромскимъ купцомъ Акатовымъ и одна почетнымъ гражданиномъ Стоюнинымъ. Комплектъ призрѣваемыхъ въ этихъ богадѣльняхъ въ отчетномъ году былъ слѣдующій: въ богадѣльнѣ губернскаго земства 74 человѣка, изъ нихъ въ теченіи года выбыло 20 человѣкъ, а въ помѣщеніи для инвалидовъ 11 человѣкъ, изъ нихъ 2-е умерли; на содержаніе призрѣваемыхъ земствомъ израсходовано 4314 р. 56½ коп.; въ богадѣльняхъ попечительнаго о бѣдныхъ комитета 112, изъ нихъ въ теченіи года выбыло 21, содержаніе призрѣваемыхъ обошлось въ 3039 руб 19 к.; въ богадѣльняхъ Акатова 14 мужчинъ и 33 женщины и Стоюнина 67 женщинъ за средства учредителей; 2) три богадѣльни въ уѣздныхъ городахъ: Кинешмѣ, состоящая подъ вѣдѣніемъ мѣстнаго попечительнаго совѣта о бѣдныхъ, на средства котораго содержалось въ богадѣльнѣ 9 престарѣлыхъ женщинъ; въ г. Галичѣ, устроенная купцомъ Рѣдькинымъ, призрѣваемыхъ въ ней было 10 женщинъ, и въ Солигаличѣ, учрежденная С.-Петербургскимъ купцомъ Дерюгинымъ и кузнечнымъ мастеромъ Харзинымъ, богадѣльня открыта съ 1 декабря 1884 года, — призрѣвались 4 женщины, и 3) три богадѣльни въ уѣздахъ: въ посадѣ Большихъ Соляхъ, учрежденная коммерціи Совѣтникомъ Поповымъ, въ селѣ Шилекшѣ, учрежденная купцомъ Сыренковымъ и состоящая подъ вѣдѣніемъ Кинешемской уѣздной земской управы, и въ селѣ Никольскомъ, Плесеевской волости, Солигаличскаго уѣзда, открытая С.-Петербургскою купеческою женою Кудрявцевою, призрѣваемыхъ въ этихъ трехъ богадѣльняхъ состояло до 35 человѣкъ обоего пола.

Въ г. Макарьевѣ съ 1870 года существуетъ благотворительное общество изъ мѣстныхъ жителей, съ цѣлію оказанія постоянныхъ и

временныхъ пособій деньгами и вещами безпріютнымъ сиротамъ, увѣчнымъ и престарѣлымъ лицамъ, лишеннымъ возможности пропитывать и содержать себя личными трудами.

Дѣтскихъ пріютовъ въ губерніи три: два въ городѣ Костромѣ—Маріинскій и пріютъ попечительнаго о бѣдныхъ комитета, и одинъ въ городѣ Кинешмѣ отъ мѣстнаго попечительнаго совѣта о бѣдныхъ, состоящій при богадѣльнѣ. Въ Маріинскомъ дѣтскомъ пріютѣ призрѣвалось 75 дѣвочекъ,—50 живущихъ и 25 приходящихъ, въ пріютѣ Костромскаго попечительнаго комитета 5 мальчиковъ и 23 дѣвочки и въ пріютѣ Кинешемскаго попечительнаго совѣта 15 дѣвочекъ и 20 дѣвочекъ посѣщали пріютское училище для уроковъ.

V. Народное просвѣщеніе.

а) Учебныя заведенія.

(Приложеніемъ къ этой статьѣ служитъ вѣдомость № 8).

Въ концѣ 1884 г. существовало въ губерніи 368 учебныхъ заведеній, т. е одно заведеніе на 3506 жителей. Общее число учащихся относилось къ массѣ населенія, какъ 1:59; между мужчинами, какъ 1:35 и между женщинами, какъ 1:133.

Собственно начальныхъ училищъ (состоящихъ въ вѣдѣніи дирекціи и училищныхъ совѣтовъ) было 351, т. е. одно училище на 3676 жителей; число учащихся въ нихъ 19040 (14568 мальч. и 4472 дѣвоч.) относилось къ массѣ населенія, какъ 1:66; между мужчинами, какъ 1:40 и между женщинами, какъ 1:155; другими словами, въ начальныхъ училищахъ обучалась только $^1/_{10}$ доля юношества въ возрастѣ отъ 7 до 14 лѣтъ, между мальчиками $^1/_6$ и между дѣвочками $^1/_{24}$.

О положеніи учебно-воспитательной части и измѣненіяхъ въ числѣ учащихся въ учебныхъ заведеніяхъ можетъ быть замѣчено слѣдующее:

1. Въ губернской гимназіи число учащихся противъ 1883 года уменьшилось на 10. Уменьшеніе это объясняется довольно значительнымъ выбытіемъ учениковъ преимущественно въ другія учебныя заведенія съ болѣе легкимъ курсомъ. Въ распредѣленіи учебныхъ предметовъ не произошло никакихъ существенныхъ перемѣнъ. Результаты выпускныхъ испытаній можно отнести къ числу благопріятныхъ. Изъ 27 учениковъ VIII класса не былъ допущенъ къ испытанію только одинъ, у двухъ письменныя сочиненія оказались не вполнѣ удовлетворительными и затѣмъ 24 ученика успѣшно окончили курсъ и получили аттестаты зрѣлости, съ награжденіемъ одного изъ нихъ за отличные успѣхи и поведеніе золотою медалью. Число переведенныхъ въ высшіе классы ниже предыдущаго года. Изъ 358 учениковъ, бывшихъ на лицо къ концу учебнаго года, удостоено перевода въ высшіе классы 248, то есть, не много болѣе 69%.

2. Въ Костромской Григоровской женской гимназіи число учащихся противъ 1883 г. увеличилось на 9. Изъ обучавшихся въ VIII классѣ 12-ти ученицъ получили права на званіе домашнихъ наставницъ 3 и домашнихъ учительницъ 9. Въ 1884 году окончили курсъ 29 ученицъ, съ награжденіемъ 2-хъ золотыми и 2-хъ серебряными медаля-

ии, и сверхъ того предоставлены права: одной—на золотую и одной—на серебряную медали.

3. Костромское реальное училище, состояло изъ I, II, III, IV, V и VI классовъ,—два послѣдніе съ основнымъ и коммерческимъ отдѣленіями,—и изъ дополнительнаго класса съ механико—техническимъ отдѣленіемъ. Сравнительно съ предшествовавшимъ годомъ, цифра учениковъ увеличилась на 15.

4. Въ начальныхъ народныхъ училищахъ цифра учащихся возрасла на 493 (247 муж. и 246 жен. пола), или на 2,6% (мальчиковъ на 1,7% и дѣвочекъ на 5,8%); самое же число училищъ увеличилось на 7. Такое увеличеніе произошло отъ того, что въ 1884 г. вновь открыто 12 училищъ, а закрыто 5. Выбыло въ теченіи года изъ начальныхъ училищъ: до окончанія курса 4046 и по окончаніи курса 2741; получившихъ право на льготу по отбыванію воинской повинности 3-го разряда было 122 и 4-го 2202.

б) Народное образованіе.

Отношеніе губернскаго земства къ дѣлу народнаго образованія выразилось въ томъ, что на его средства содержались въ г. Костромѣ школа для образованія сельскихъ учительницъ и при ней начальное училище, на которыя земствомъ было израсходовано въ 1884 г. 13527 руб. 2 коп. Учащихся въ школѣ было 73. Кромѣ того, губернскимъ земствомъ было оказано денежное пособіе Григоровской женской гимназіи, въ размѣрѣ 3000 руб., Маріинскому дѣтскому пріюту 200 руб., Костромскому реальному училищу 2430 руб., Костромскому обществу попеченія объ учащихся 200 р., на взносъ платы за ученье въ разныхъ учебныхъ заведеніяхъ 400 руб. и на выдачу пособій учащимся въ высшихъ учебныхъ заведеніяхъ 1525 руб.

Уѣздными земствами на училищную часть израсходовано въ 1884 году 90961 руб. 86 коп., городскими обществами 36951 руб. 51 коп. и сельскими обществами 30172 руб. 9 коп.

Министерствомъ народнаго просвѣщенія употреблено на содержаніе училищъ всѣхъ вообще наименованій 31529 руб. 47 коп.

Въ 1884 году, такъ же какъ и ранѣе, было не мало частныхъ лицъ, которыя оказывали содѣйствіе народному образованію или содержаніемъ училищъ на свой счетъ, или единовременными пожертвованіями, или постоянными взносами, по званію блюстителей и попечителей училищъ.—Изъ лицъ этихъ, кромѣ поименованныхъ въ предыдущихъ отчетахъ, могутъ быть указаны: 1) потомственный почетн. гражд. И. Д. Липинъ, который въ отчетномъ году учредилъ въ деревнѣ Головино, Костромскаго уѣзда, начальное народное училище для дѣтей обоего пола, уступивъ для помѣщенія этого училища верхній этажъ принадлежащаго ему каменнаго двухъ-этажнаго дома; онъ содержитъ это училище исключительно на свои средства, отпуская на жалованье преподавателямъ 300 руб. въ годъ и снабжая училище прислугою, отопленіемъ, освѣщеніемъ, книгами, учебными пособіями и классными принадлежностями; 2) почетный блюститель Муравьищенскаго однокласснаго училища

М. И. Котенинъ употребилъ изъ собственныхъ средствъ на окончательныя работы по дому названнаго училища до 1000 рублей; 3) попечитель Зиновьевскаго начальнаго народнаго училища, Костромскаго уѣзда, статъ-секретарь Ѳ. П. Корниловъ пожертвовалъ на ремонтъ означеннаго училища 300 руб.; 4) Костромской землевладѣлецъ, отставной капитанъ Лямерманъ, для открытаго Костромскимъ уѣзднымъ земствомъ начальнаго училища для дѣтей обоего пола въ деревнѣ Абабуровѣ, Бычихинской волости, даетъ помѣщеніе, съ отопленіемъ, освѣщеніемъ и сторожемъ; и 5) почетный блюститель Александровскаго, въ с. Молвитинѣ, двухкласснаго училища, купецъ Волтухинъ пожертвовалъ на нужды Молвитинскихъ—Александровскаго мужскаго и Маріинскаго женскаго училищъ 300 рублей.

Участіе духовенства выразилось, во первыхъ, въ посильномъ содержаніи нѣкоторыми священнослужителями церковно-приходскихъ школъ и школъ грамотности для обученія чтенію и письму, или на свой счетъ исключительно, или съ пособіемъ отъ земства и правительства и, во вторыхъ, въ томъ, что во всѣхъ училищахъ, за исключеніемъ 9-ти, преподаютъ Законъ Божій священники.

Отъ частныхъ обществъ и лицъ въ истекшемъ году поступило въ пользу учебныхъ заведеній 20831 р 45 к., изъ суммъ сбора за ученье 3596 р. 50 к. и процентовъ съ капиталовъ, принадлежащихъ нѣкоторымъ училищамъ, 3250 р. 20 к.

На основаніи всѣхъ этихъ данныхъ, общая сумма расходовъ на начальныя училища Костромской губерніи можетъ быть исчислена въ 217293 р. 8 к., или, по среднему расчету, въ 619 р. 6 к. на училище и 11 р. 41 к. на учащагося. Сравнительно съ предшествовавшимъ годомъ, израсходовано на училищную часть болѣе на 9292 руб. 79 коп.

Изъ 351 училища помѣщаются: 56 въ наемныхъ и 295 въ собственныхъ домахъ; къ собственнымъ домамъ отнесены не только дома, выстроенные собственно для училищъ, но и всѣ дома общественные и земскіе, въ коихъ училища помѣщаются, хотя и временно, но безплатно. Помѣщенія училищъ до сихъ поръ составляютъ самую неудовлетворительную сторону въ дѣлѣ народнаго образованія Костромской губерніи. Изъ всѣхъ училищныхъ помѣщеній едва-ли можно насчитать болѣе 100 такихъ, которыя бы не были или тѣсны, или темны, или сыры, или холодны, или безъ всякой вентиляціи. Классную мебель въ большинствѣ училищъ также нельзя признать удовлетворительною.

VI. О ходѣ крестьянскаго дѣла.

Прилагается особая вѣдомость о числѣ выкупленныхъ надѣловъ по 165 ст. полож. о выкупѣ.

Въ теченіи 1884 года совершено выкупныхъ актовъ по 565 селеніямъ, съ числомъ душъ 11974, и затѣмъ къ 1 января 1885 года состоитъ несовершенныхъ выкупныхъ актовъ по 1452 селеніямъ, съ числомъ душъ 23933.

№ 1-й.

ВѢДОМОСТЬ

о посѣвѣ и урожаѣ хлѣба въ Костромской губерніи

за 1884-й годъ.

УѢЗДЫ	ПОСѢЯНО ЧЕТВЕРТЕЙ.							СНЯТО ЧЕТВЕРТЕЙ.						
	Озимой пшеницы.	Ржи.	Яровой пшеницы.	Овса.	Ячменя.	Гречихи.	Остальных яровых хлѣбов.	Картофеля.	Озимой пшеницы.	Ржи.	Яровой пшеницы.	Овса.	Ячменя.	Гречихи.	Остальных яровых хлѣбов.	Картофеля.
Костромской.																
На земляхъ владѣльческихъ	»	4391	134	4041	1000	18	893	4025	»	12049	271	6479	1485	66	1431	9765
— — крестьян. общ.	»	39474	1179	36306	8991	162	8019	36153	»	108423	2376	58284	13320	513	12807	87331
— — городск. и др.	»	1168	168	670	137	»	220	1240	»	3833	339	1440	204	»	325	6862
Итого	»	45033	1481	41017	10128	180	9132	41418	»	124305	2986	66203	15009	579	14563	104458
Нерехтскій.																
На земляхъ владѣльческихъ	»	807	77	949	483	»	»	246	»	2421	154	1898	724	»	»	1723
— — крестьян. общ.	»	93216	481	55257	47595	80	8241	4672	»	186432	681	82855	71392	160	16482	23360
— — городск. и др.	»	1110	110	1210	680	»	»	632	»	3330	220	2420	1020	»	»	3792
Итого	»	95133	668	57396	48078	80	8241	5550	»	192183	1055	87173	73136	160	16482	28875
Кинешемскій.																
На земляхъ владѣльческихъ	56	660	56	542	232	16	84	210	309	4290	196	2439	812	40	140	950
— — крестьян. общ.	»	51530	5598	53600	35124	38	7296	4296	»	154590	13495	149000	70248	95	10696	17184
— — городск. и др.	»	»	»	»	»	»	»	»	»	»	»	»	»	»	»	»
Итого	56	52190	5654	54142	35356	54	7380	4506	309	158880	13691	151439	71060	135	10836	18134
Галичскій.																
На земляхъ владѣльческихъ	»	»	»	»	»	»	»	»	»	»	»	»	»	»	»	»
— — крестьян. общ.	»	29822	3061	33294	16711	»	1785	5777	»	89466	4591	66588	25066	»	2677	23108
— — городск. и др.	»	»	»	»	»	»	»	»	»	»	»	»	»	»	»	»
Итого	»	29822	3061	33294	16711	»	1785	5777	»	89466	4591	66588	25066	»	2677	23108
Юрьевецкій.																
На земляхъ владѣльческихъ	»	»	»	»	»	»	»	»	»	»	»	»	»	»	»	»
— — крестьян. общ.	»	47900	9487	47169	12063	1	7014	7322	»	165996	18961	115246	23295	2	12255	26122
— — городск. и др.	»	225	101	131	90	»	»	430	»	1105	299	593	330	»	»	1780
Итого	»	48125	9588	47300	12153	1	7014	7752	»	167101	19260	115839	23625	2	12255	27902
Макарьевскій.																
На земляхъ владѣльческихъ	»	559	37	1120	44	»	»	210	»	2486	66	2660	35	»	»	710
— — крестьян. общ.	»	51900	5010	81284	2062	30	1215	12955	»	145577	5875	165491	2854	60	2310	36782
— — городск. и др.	»	503	12	543	34	»	»	971	»	1682	24	1569	78	»	»	5279
Итого	»	52962	5059	82947	2140	30	1215	14136	»	149745	5965	169720	2967	60	2310	42721

УѢЗДЫ.	ПОСѢЯНО ЧЕТВЕРТ						ЕЙ.	ОНЯТО ЧЕТВЕРТЕЙ.						
	Озимой пшеницы.	Ржи.	Яровой пшеницы.	Овса.	Ячменя.	Гречихи.	Остальных яровых хлѣбов.	Картофеля	Озимой пшеницы.	Ржи.	Яровой пшеницы.	Овса.	Ячменя.	Гречихи.	Остальных яровых хлѣбов.	Картофеля
Чухломский.																
На земляхъ владѣльческихъ	»	440	75	1050	80	»	»	90	»	1530	80	2050	80	»	»	360
— — крестьян. общ.	»	12500	2500	23000	1850	»	»	3700	»	42000	2490	40900	1845	»	»	13000
— — городск. и др.	»	260	90	785	70	»	»	85	»	910	91	1375	70	»	»	340
Итого	»	13200	2665	24835	2000	»	»	3875	»	44440	2661	44325	1995	»	»	13700
Солигаличский.																
На земляхъ владѣльческихъ	»	470	170	594	180	»	55	243	»	1885	395	1792	244	»	168	986
— — крестьян. общ.	»	13683	3269	28156	3719	»	1183	4304	»	40193	2680	58930	5514	»	3802	18720
— — городск. и др.	»	»	»	»	»	»	»	»	»	»	»	»	»	»	»	»
Итого	»	14153	3439	28750	3899	»	1238	4547	»	42078	3075	60722	5758	»	3970	19706
Вятлужский.																
На земляхъ владѣльческихъ	»	269	31	231	58	»	9	79	»	989	52	427	115	»	28	475
— — крестьян. общ.	»	29366	2900	40130	4620	»	2289	12257	»	119157	3680	81588	6253	»	3341	49952
— — городск. и др.	»	398	31	546	69	»	33	2195	»	1775	67	1424	99	»	74	13980
Итого	»	30033	2962	40907	4747	»	2331	14531	»	121921	3799	83439	6467	»	3443	64407
Кологривский.																
На земляхъ владѣльческихъ	»	2120	760	5400	900	»	»	4200	»	6420	060	10500	1550	»	»	14700
— — крестьян. общ.	»	21575	1468	40876	3228	»	»	13200	»	56414	1519	74322	2687	»	»	46100
— — городск. и др.	»	1360	130	3590	440	»	»	2600	»	4300	480	6500	720	»	»	9200
Итого	»	24995	2358	49776	4568	»	»	20000	»	67134	3059	91222	4957	»	»	70000
Варнавинский.																
На земляхъ владѣльческихъ	»	5427	904	7236	1130	»	»	1100	»	27135	2712	21708	3390	»	»	4400
— — крестьян. общ.	»	49037	5448	52308	5450	»	»	15514	»	171629	10896	104616	10900	»	»	46542
— — городск. и др.	»	137	18	148	20	»	»	165	»	685	54	444	60	»	»	660
Итого	»	54601	6370	59692	6600	»	»	16779	»	199449	13662	126768	14350	»	»	51602
Буйский.																
На земляхъ владѣльческихъ	»	1000	47	1950	750	»	47	214	»	4000	118	4875	1500	»	94	1712
— — крестьян. общ.	»	18351	680	24058	10920	»	1246	3393	»	73404	1700	60145	21840	»	2492	27144
— — городск. и др.	»	744	33	673	276	»	43	117	»	2976	83	1682	552	»	86	936
Итого	»	20095	760	26681	11946	»	1336	3724	»	80380	1901	66702	23892	»	2672	29792
Всего по губерніи	56	480342	44085	552737	158326	345	39679	142595	309	1437082	75705	1130140	268282	936	69208	494405

Примѣчаніе: по уѣздамъ Галичскому и Юрьевецкому свѣдѣній о посѣвѣ и урожаѣ хлѣбовъ на земляхъ владѣльческихъ недоставлено земскими управами.

О фабрикахъ и заводахъ въ Костромской губерніи за 1884 годъ.

(Ч. ф. — Число фабрикъ и заводовъ; Сумма — Сумма производительности; Раб. — Число рабочихъ)

Родъ фабрикъ и заводовъ	Кострома: Ч. ф.	Кострома: Сумма	Кострома: Раб.	Уѣздъ: Ч. ф.	Уѣздъ: Сумма	Уѣздъ: Раб.	Нерехта: Ч. ф.	Нерехта: Сумма	Нерехта: Раб.	Уѣздъ: Ч. ф.	Уѣздъ: Сумма	Уѣздъ: Раб.	Кинешма: Ч. ф.	Кинешма: Сумма	Кинешма: Раб.
Воскобойно-свѣчные	1	3200	3	6	4333	6									
Сально-свѣчные	1	[illegible]	5	1	476	1				2	2079	3			
Сыроваренные				1	3600	2									
Мыловаренные															
[illegible]		2002	9		3000	8				1	30	4			
Кожевенные	2	70160	40	2	11022	68				5	860	15	1	2000	7
Замшевые															
Пергаментные															
[illegible]															
Мѣховые															
Поташные	2	75130	23				1	8460	5						
Винокуренные	1	6843	60	1	6108	16									
Пиво-медоваренные	3	25220	56										2	15063	1
Крупчатки	3	1020000	20	7	84590	132									
Солодорастильные				2	300	7									
Маслобойные	1	8350	6	18	36928	37									
Крахмальные				5	76850	90								4320	5
Паточные				4	82375	27									
Табачные	2	4321	55												
Льнопрядильные	2	2380240	3050				1	593000	1070						
Бумагопрядильные															
Полотняно-ткацкія	1	406000	402							14	[illegible]	12		176000	500
[illegible]	1	16000	340												
Миткалевыя										5	797100	3664			
[illegible]										3	457500	491			
Бумажно и льно-ткацкія										2	755022	965		33000	45
[illegible]										3	7100	2			
Красильно-отбѣльныя															
Ситцевыя											1000000	149			
Писчебумажныя					75000	70									
Картонно-бумажныя															
Дегтярные и скипидарные															
Смолокуренные															
[illegible]	2	3300	22												
Токарные											1200	8			
Санно-тележные					35000	2									
[illegible]										5	900	0			
[illegible]															
Чугунно-литейные													1	2600	35
Самоварные	2	6500	34												
Химическія										1	3450	15			
[illegible]				2	9000	4									
Суконные										42	4255	52			
[illegible] заведенія				2	430	3									
Стеклянные															
Кирпичные	3	6600	90	22	7704	95				20	7271	66	1	1200	3
Известково-обжигательные		4250	3		400										
[illegible]					500	3									
[illegible]															
Итого	29	4920798	4367	73	1162412	687	2	601460	1075	13	7070428	8923	6	254283	704

Родъ фабрикъ и заводовъ	Уѣздъ: Ч. ф.	Уѣздъ: Сумма	Уѣздъ: Раб.	Галичъ: Ч. ф.	Галичъ: Сумма	Галичъ: Раб.	Уѣздъ: Ч. ф.	Уѣздъ: Сумма	Уѣздъ: Раб.	Юрьевецъ: Ч. ф.	Юрьевецъ: Сумма	Юрьевецъ: Раб.	Уѣздъ: Ч. ф.	Уѣздъ: Сумма	Уѣздъ: Раб.
Воскобойно-свѣчные															
Сально-свѣчные	2	2426	5										2	905	3
Сыроваренные															
Мыловаренные															
[illegible]	5	646	17				3	[illegible]	35				37	8440	12
Кожевенные	3	40000	16	6	32000	43	2	66000	92				5	6160	20
Замшевые				1	2600	12	2	605	4						
Пергаментные				1	6600	8									
[illegible]													1	3340	67
Мѣховые				1	3500	3									
Поташные				1	2400										
Винокуренные	1	29930	2	1	268665	70	1	24870	15	1	746663	80			
Пиво-медоваренные											[illegible]	10			
Крупчатки	1	220000	43												
Солодорастильные	3	750	3												
Маслобойные										1	4708				
Крахмальные													9	6050	26
Паточные															
Табачные															
Льнопрядильные										1	600000	830		[illegible]	1050
Бумагопрядильные	3	1634426	476												
Полотняно-ткацкія	2	65000	60												
[illegible]															
Миткалевыя	3	40000	90												
[illegible]	8	[illegible]	540										3	548450	2150
Бумажно и льно-ткацкія	4	2370114	[illegible]												
[illegible]	1	11900	20											600	4
Красильно-отбѣльныя		5070	60												
Ситцевыя	2	[illegible]	325											20000	35
Писчебумажныя		140110	320												
Картонно-бумажныя	4	76830	44												
Дегтярные и скипидарные															
Смолокуренные															
[illegible]	2	15695	29												
Токарные															
Санно-тележные															
[illegible]														498	5
[illegible]															
Чугунно-литейные		4325	22										3	2516	4
Самоварные															
Химическія	6	115350	[illegible]										5	[illegible]	5
[illegible]															
Суконные															
[illegible] заведенія	1	100					6	7060	29				28	8636	45
Стеклянные															
Кирпичные	8	344	0		960	3	13	2564	45	2	[illegible]	9	6	1605	14
Известково-обжигательные															
[illegible]															
[illegible]															
Итого	59	7135368	7894	3	306723	[illegible]	30	346719	220	6	363318	989	95	2640464	3570

Родъ фабрикъ и заводовъ	Макарьевъ: Ч. ф.	Макарьевъ: Сумма	Макарьевъ: Раб.	Уѣздъ: Ч. ф.	Уѣздъ: Сумма	Уѣздъ: Раб.	Чухлома: Ч. ф.	Чухлома: Сумма	Чухлома: Раб.	Уѣздъ: Ч. ф.	Уѣздъ: Сумма	Уѣздъ: Раб.	Солигаличъ: Ч. ф.	Солигаличъ: Сумма	Солигаличъ: Раб.
Воскобойно-свѣчные															
Сально-свѣчные		000	2												
Сыроваренные															
Мыловаренные	2	1350	3												
[illegible]															
Кожевенные	2	7050	3												
Замшевые															
Пергаментные															
[illegible]															
Мѣховые															
Поташные															
Винокуренные		65813	14							3	95049	20			
Пиво-медоваренные															
Крупчатки															
Солодорастильные															
Маслобойные				2	1080	5									
Крахмальные															
Паточные															
Табачные															
Льнопрядильные															
Бумагопрядильные															
Полотняно-ткацкія															
[illegible]															
Миткалевыя															
[illegible]															
Бумажно и льно-ткацкія															
[illegible]															
Красильно-отбѣльныя															
Ситцевыя															
Писчебумажныя															
Картонно-бумажныя															
Дегтярные и скипидарные				211	11504	250				10	4839	12			
Смолокуренные															
[illegible]															
Токарные				2	470	6									
Санно-тележные															
[illegible]				1	4350	2									
[illegible]															
Чугунно-литейные															
Самоварные															
Химическія				2	8242	3									
[illegible]															
Суконные															
[illegible] заведенія				4	590	2									
Стеклянные															
Кирпичные	5	2000	12				1	1000	4	6	1370	8			
Известково-обжигательные															
[illegible]															
[illegible]				2	340	10									
Итого	17	[illegible]	35	227	[illegible]	300	1	1000	4	17	201856	40			

Родъ фабрикъ и заводовъ	Уѣздъ: Ч. ф.	Уѣздъ: Сумма	Уѣздъ: Раб.	Ветлуга: Ч. ф.	Ветлуга: Сумма	Ветлуга: Раб.	Уѣздъ: Ч. ф.	Уѣздъ: Сумма	Уѣздъ: Раб.	Кологривъ: Ч. ф.	Кологривъ: Сумма	Кологривъ: Раб.	Уѣздъ: Ч. ф.	Уѣздъ: Сумма	Уѣздъ: Раб.
Воскобойно-свѣчные															
Сально-свѣчные					1200	1									
Сыроваренные													2	4374	8
Мыловаренные															
[illegible]															
Кожевенные	1	000	2	1	4850	[illegible]									
Замшевые															
Пергаментные															
[illegible]															
Мѣховые															
Поташные															
Винокуренные		50254	20					164310	30				4	293219	36
Пиво-медоваренные					7360	3								1000	1
Крупчатки															
Солодорастильные															
Маслобойные															
Крахмальные															
Паточные															
Табачные															
Льнопрядильные															
Бумагопрядильные															
Полотняно-ткацкія															
[illegible]															
Миткалевыя															
[illegible]															
Бумажно и льно-ткацкія															
[illegible]															
Красильно-отбѣльныя															
Ситцевыя															
Писчебумажныя															
Картонно-бумажныя															
Дегтярные и скипидарные							23	23792	60				21	9216	34
Смолокуренные															
[illegible]													2	2300	24
Токарные															
Санно-тележные															
[illegible]															
[illegible]	1	1600	9											1200	5
Чугунно-литейные				2	600	3									
Самоварные															
Химическія								3000	3						
[illegible]															
Суконные															
[illegible] заведенія															
Стеклянные														38950	65
Кирпичные							8	1330	21				5	1715	19
Известково-обжигательные															
[illegible]															
[illegible]													1	2498	8
Итого	3	[illegible]	30	6	9010	19	42	183237	99				38	[illegible]	217

Родъ фабрикъ и заводовъ	Варнавинъ: Ч. ф.	Варнавинъ: Сумма	Варнавинъ: Раб.	Уѣздъ: Ч. ф.	Уѣздъ: Сумма	Уѣздъ: Раб.	Буй: Ч. ф.	Буй: Сумма	Буй: Раб.	Уѣздъ: Ч. ф.	Уѣздъ: Сумма	Уѣздъ: Раб.	Всего въ губерніи: Число фабрикъ и заводовъ	Всего въ губерніи: Сумма производительности	Всего въ губерніи: Число рабочихъ
Воскобойно-свѣчные													2	56538	3
Сально-свѣчные										1	3193	2	11	20475	9
Сыроваренные										2	4395	1	5	[illegible]	4
Мыловаренные													2	1350	3
[illegible]													42	39306	183
Кожевенные										1	640	3	32	469745	512
Замшевые													3	3100	6
Пергаментные													2	6600	8
[illegible]													1	3340	67
Мѣховые														3500	5
Поташные													4	86000	31
Винокуренные					64052	10	1	37832	2	1	67852	2	[illegible]	[illegible]	491
Пиво-медоваренные													8	69553	41
Крупчатки														1781689	295
Солодорастильные													5	650	5
Маслобойные				8	1060	17				20	12463	32	61	60319	88
Крахмальные													15	99220	[illegible]
Паточные													4	82345	[illegible]
Табачные													2	74321	55
Льнопрядильные													5	4523240	6050
Бумагопрядильные													2	601426	1476
Полотняно-ткацкія													19	[illegible]	4181
[illegible]														16000	340
Миткалевыя													6	[illegible]	3854
[illegible]													3	3860782	7202
Бумажно и льно-ткацкія													6	2658636	1523
[illegible]													6	17000	41
Красильно-отбѣльныя														125000	60
Ситцевыя													4	1397900	700
Писчебумажныя													2	215120	390
Картонно-бумажныя													4	76970	44
Дегтярные и скипидарные				7	6440	2				2	270	2	286	64089	368
Смолокуренные				14	625	4							14	625	4
[illegible]				2	29041	30							3	[illegible]	[illegible]
Токарные				19	620	49							22	2290	[illegible]
Санно-тележные													1	35000	12
[illegible]													7	5518	28
[illegible]													2	2700	13
Чугунно-литейные				1	900	3							8	23933	74
Самоварные													2	16500	34
Химическія													15	160137	189
[illegible]				1	1000	4							3	16050	8
Суконные													42	4255	52
[illegible] заведенія				5	762	8				8	973	8	61	13601	108
Стеклянные														38950	66
Кирпичные							1	280	3	6	1503	9	13	49433	340
Известково-обжигательные													2	4650	5
[illegible]														500	3
[illegible]													3	2339	18
Итого				39	121870	156	2	[illegible]	24	35	81060	77	880	[illegible]	29287

ВѢДОМОСТЬ № 3.

Движеніе населенія въ Костромской губерніи за 1884 годъ.

ГОРОДА И УѢЗДЫ	Число браковъ.	Число родившихся.									Число умершихъ.			Прибыль или убыль.
		Законнорожденныхъ.			Незаконнорожденныхъ.			ВСЕГО.						
		м. п.	ж. п.	об. п.	м. п.	ж. п.	об. п.	м. п.	ж. п.	об. п.	м. п.	ж. п.	об. п.	
Кострома	268	484	453	937	82	68	150	566	521	1087	661	578	1239	—152
Судиславль	5	16	17	33	1	—	1	17	17	34	18	22	40	—6
Уѣздъ	1112	3229	3041	6270	86	98	184	3315	3139	6454	2777	2673	5450	+1004
Нерехта	20	60	66	126	2	2	4	62	68	130	65	52	117	+13
Плесъ	14	28	34	62	3	3	6	31	37	68	29	36	65	+3
Уѣздъ	1324	3977	3767	7744	116	128	244	4093	3895	7988	3321	3339	6660	+1328
Кинешма	27	112	98	210	4	3	7	116	101	217	91	99	190	+27
Уѣздъ	1009	3090	2859	5949	121	108	229	3211	2967	6178	2544	2428	4972	+1206
Галичъ	50	83	85	168	3	7	10	86	92	178	80	71	151	+27
Уѣздъ	817	2280	2156	4436	60	52	112	2340	2208	4548	1633	1605	3238	+1310
Юрьевецъ	42	95	107	202	9	3	12	104	110	214	93	98	191	+23
Лухъ	14	46	25	71	—	—	—	46	25	71	35	36	71	0
Уѣздъ	1030	2995	2835	5830	79	66	145	3074	2901	5975	2386	2340	4726	+1249
Макарьевъ	48	125	138	263	4	—	4	129	138	267	78	97	175	+92
Унжа	9	27	34	61	—	—	—	27	34	61	21	19	40	+21
Кадый	8	26	32	58	—	—	—	26	32	58	10	10	20	+38
Уѣздъ	1098	3436	3199	6635	85	81	166	3521	3280	6801	2382	2159	4541	+2260
Чухлома	18	36	25	61	—	2	2	36	27	63	21	13	34	+29
Уѣздъ	479	1096	998	2094	36	32	68	1132	1030	2162	662	713	1375	+787
Солигаличъ	14	40	37	7	1	1	2	41	38	79	33	39	72	+7
Уѣздъ	546	1272	1224	2496	40	37	77	1312	1261	2573	845	772	1617	+956
Ветлуга	28	91	99	190	2	5	7	93	104	197	53	39	92	+105
Уѣздъ	844	3121	2847	5968	59	54	113	3180	2901	6081	1856	1773	3629	+2452
Кологривъ	10	38	38	76	4	2	6	42	40	82	20	18	38	+44
Уѣздъ	807	2515	2537	5052	49	38	87	2564	2575	5139	1459	1320	2779	+2360
Варнавинъ	6	18	14	32	—	—	—	18	14	32	17	15	32	0
Уѣздъ	765	2452	2345	4797	67	61	128	2519	2406	4925	1689	1521	3210	+1715
Буй	24	54	43	97	5	2	7	59	45	104	35	29	64	+40
Уѣздъ	545	1708	1735	3443	34	42	76	1742	1777	3519	1386	1334	2720	+799
Итого въ городахъ	605	1379	1345	2724	120	98	218	1499	1443	2942	1360	1271	2631	+311
— уѣздахъ.	10376	31171	29543	60714	832	797	1629	32003	30340	62343	22940	21977	44917	+17426
Всего въ губерніи	10981	32550	30888	63438	952	895	1847	33502	31783	65285	24300	23248	47548	+17737

ВѢДОМОСТЬ

о доходахъ и расходахъ городовъ Костромской губерніи назначенныхъ по смѣтамъ на 1884-й годъ.

НАЗВАНІЕ ГОРОДОВЪ.	КОЛИЧЕСТВО.					
	Доходовъ.		Расходовъ.		Недоимки.	
	Рубли.	Коп.	Рубли.	Коп.	Рубли.	Коп.
Кострома	155667	60	157761	89	13970	27
Галичъ	26454	76	26454	76	3530	27
Макарьевъ	22777	83	22777	83	3975	24
Солигаличъ	8838	80	8838	80	1809	10
Нерехта	16683	45	16683	45	3381	58
Кинешма	31176	19½	29899	58½	1221	4
Юрьевецъ	24719	34	24719	34	5911	84½
Буй	6978	37	6978	37	1448	72
Чухлома	7885	57	7864	50	1132	51
Ветлуга	9080	20¾	9080	20¾	1183	87¾
Кологривъ	5943	4	5943	4	1147	61½
Варнавинъ	8158	94	8456	99	925	65
Судиславль	5523	65	5703	96½	1220	64½
Кадый	887	88	887	88	59	70
Плесъ	14136	28	14136	28	3470	80
Лухъ	10724	34	7774	58	4120	87
Пучежъ	12303	15	11501	8	248	20
Унжа	1878	18	1878	18	670	69
Парфентьевъ	3703	47	3571	75	1089	88½
Большія Соли	5499	45	5499	45	34	55
Итого	379020	50¼	376411	92¾	50553	5¾

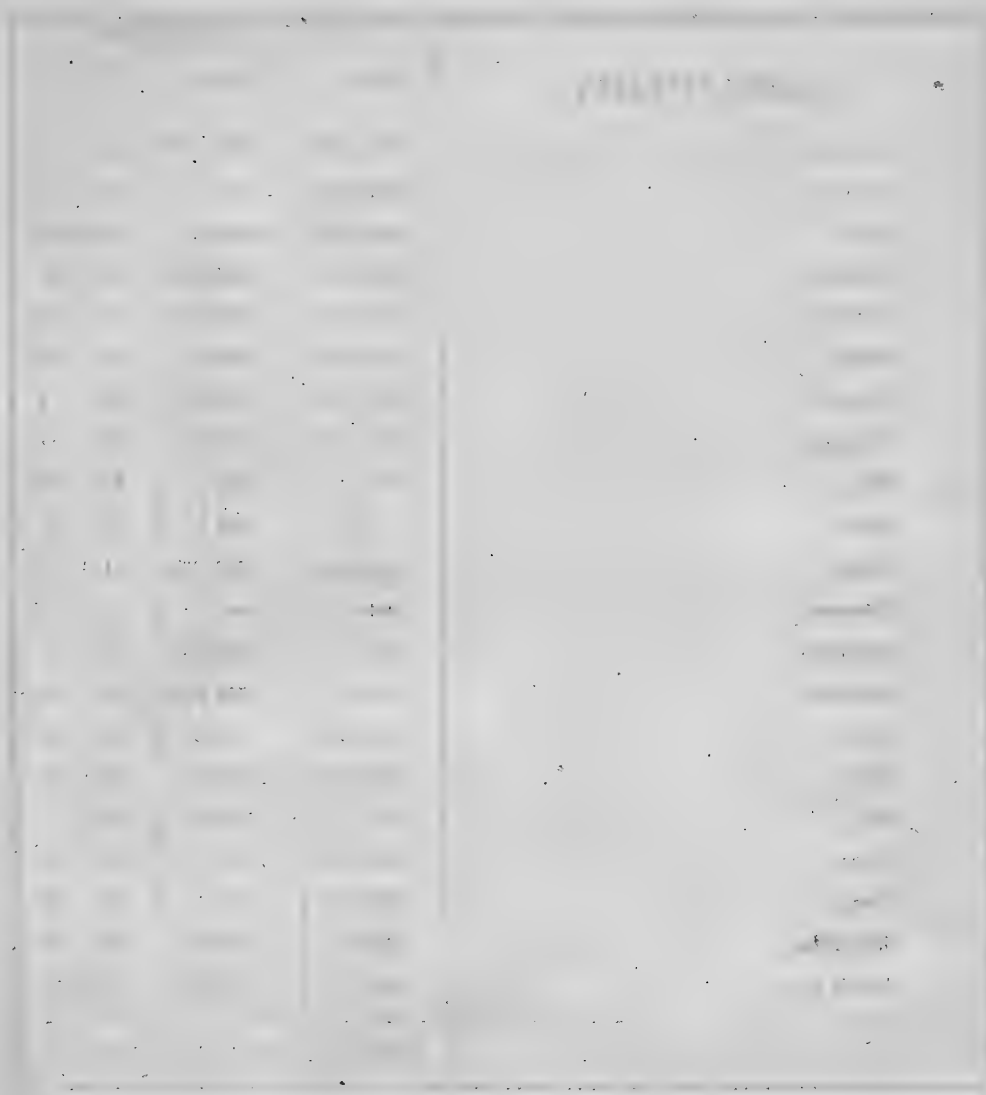

№ 4.

ВѢДОМОСТЬ

о поступленіи сборовъ въ Костромской губерніи

за 1884 годъ.

О податяхъ и недоимкахъ по Костромской губерніи за 1884 годъ.

РОДЫ ПОДАТЕЙ.	Слѣдовало вступить.				Вновь причислено.				Исключено.				Взыскано.				Осталось къ 1-му января 1885 года.					
	Недоимокъ.		Оклада.		Недоимокъ.		Оклада.		Недоимокъ.		Оклада.		Недоимокъ.		Оклада.		Недоимокъ.		Оклада.		ВСЕГО.	
	Руб.	Коп.	Руб.	Коп.	Руб.	Коп.	Руб.	Коп.	Руб.	Коп.	Руб.	Коп.	Руб.	Коп.	Руб.	Коп.	Руб.	Коп.	Руб.	Коп.	Руб.	Коп.
I Подати и окладные платежи.																						
1. Оброчной подати и дополнительнаго къ ней сбора:																						
Съ государственныхъ крестьянъ всѣхъ наименованій	63411	91	352476	96	9977	24	323	67	»	»	7139	20	33630	91	309927	69	39758	24	35733	74	75491	98
2 Подушной подати съ сословій, состоящихъ на общихъ окладахъ:																						
а) съ государственныхъ крестьянъ всѣхъ наименованій	14253	73	203967	22	163	98	306	7	39	45	4061	86	12757	23	185030	82	1621	3	15180	61	16801	64
б) съ крестьянъ собственниковъ (бывшихъ помѣщичьихъ)	42118	40	281999	76	8	35	172	73	68	3	4421	34	36535	2	265988	95	5523	70	11762	20	17285	90
в) съ крестьянъ собственниковъ (бывшихъ удѣльнаго вѣдомства)	2728	32	110265	74	»	»	26	93	»	»	2619	27	2645	20	104535	34	83	12	3138	6	3221	18
Итого	59100	45	596232	72	172	33	505	73	107	48	11102	47	51937	45	555555	11	7227	85	30080	87	37308	72
3. Государственнаго поземельнаго налога	10460	69	30144	45	344	55	70979	4	316	7	46866	95	4656	60	44284	63	5832	57	9971	91	15804	48
4. Земскихъ сборовъ:																						
На губернскія и уѣздныя повинности и мировыя по крестьянскимъ дѣламъ учрежденія:																						
а) съ торговыхъ свидѣтельствъ и патентовъ	464	25½	50824	61½	»	»	14013	45	464	25½	563	15½	»	»	63111	49½	»	»	663	41½	663	41½
б) поземельнаго	300936	22½	646481	25	2476	57¾	4782	94	6667	19¼	9501	13	157007	46	506054	17¼	139738	15	135708	88¾	275447	3¾
в) съ промышленныхъ и торговыхъ заведеній	71777	32¼	105153	14½	134	26½	624	74½	5400	62¼	9274	85¼	46019	33½	55440	97	20491	63	41062	6¾	61553	69¾
г) съ недвижимыхъ имуществъ	17201	88¾	37794	84	255	3¼	5815	1	2261	58½	255	42	10396	46	28109	87½	4798	87½	15244	55½	20043	43
На частныя повинности дворянскихъ имѣній: Поземельнаго	49128	88¾	26743	58¼	187	73	43	95½	740	87¾	334	65	11132	79¼	12384	48¼	37442	94¾	14068	40½	51511	35¼
Итого	439508	57¾	866497	43¼	3053	60½	25280	10	15534	53¼	19929	20¾	224556	4¾	665100	99½	202471	60¼	206747	33	409218	93¼
5. Выкупныхъ платежей:																						
а) съ бывшихъ государственныхъ крестьянъ	1528	9	12213	34	364	81	»	»	»	»	»	»	1582	5	10518	47	360	85	1694	87	2055	72
б) съ крестьянъ собственниковъ (бывшихъ помѣщичьихъ)	341892	16	1497499	54	508315	48	5700	74	5477	28	45866	65	234274	78	1218455	41	610455	58	238878	22	849333	80
в) съ крестьянъ собственниковъ (бывшихъ удѣльныхъ и другихъ вѣдомствъ)	14416	93	226977	25	863	94	»	»	»	»	204	68	13223	38	212848	62	2057	49	13923	95	15981	44
Итого	357837	18	1736690	13	509544	23	5700	74	5477	28	46071	33	249030	21	1441822	50	612873	92	254497	4	867370	96
ВСЕГО	930318	80¾	3582041	69¼	523091	95½	102789	28	21435	36¼	131109	15¾	563811	21¾	3016690	92½	868164	18¼	537030	89	1405195	7¼
6. Налога съ недвижимыхъ имуществъ въ городахъ, посадахъ и мѣстечкахъ	5093	87	43700	»	»	»	177	1	»	»	21	2	4939	38	31693	51	154	49	12162	48	12316	97
Дополнительнаго налога на квартирную повинность	12999	5	»	»	»	»	440	27	»	»	»	»	12791	24	440	27	207	81	»	»	207	81
Итого	18092	92	43700	»	»	»	617	28	»	»	21	2	17730	62	32133	78	362	30	12162	48	12524	78

О податяхъ и недоимкахъ по Костромской губерніи за 1884 годъ.

Роды податей.	Слѣдовало вступить.				Вновь причислено.				Исключено.				Взыскано.				Осталось къ 1-му января 1885 года.					
	Недоимокъ.		Оклада.		Недоимокъ.		Оклада.		Недоимокъ.		Оклада.		Недоимокъ.		Оклада.		Недоимокъ.		Оклада.		ВСЕГО.	
	Руб.	Коп.	Руб.	Коп.	Руб.	Коп.	Руб.	Коп.	Руб.	Коп.	Руб.	Коп.	Руб.	Коп.	Руб.	Коп.	Руб.	Коп.	Руб.	Коп.	Руб.	Коп.
II. Податныхъ недоимокъ разсроченныхъ.																						
7. Оброчной подати съ государственныхъ крестьянъ	31562	3	»	»	»	»	»	»	9780	1			41	89	»	»	21740	13	»	»	21740	13
8. Выкупныхъ платежей.																						
Съ бывшихъ временно обязанныхъ, государственныхъ и удѣльныхъ крестьянъ	168608	21	»	»	343	3	»	»	45909	19	»	»	384	22	»	»	122657	83	»	»	122657	83
Итого	200170	24	»	»	343	3	»	»	55689	20	»	»	426	11	»	»	144397	96	»	»	144397	96
III. Другихъ разныхъ взысканій.																						
По вѣдомству:																						
Министерства государственныхъ имуществъ	20136	61	»	»	»	»	27475	8	715	72	1699	25	538	91	8351	39	18881	98	17424	44	36306	42
— — финансовъ: Департамента окладныхъ сборовъ	202	»	»	»	»	»	»	»	202	»	»	»	»	»	»	»	»	»	»	»	»	»
Департамента государственнаго казначейства	16717	73	»	»	»	»	9333	13	2609	36	169	83	2874	63	5042	22	11233	74	4121	8	15354	82
— — неокладныхъ сборовъ	52541	5	»	»	549	42	10864	33	868	22	188	38	1561	30	2178	31	50660	95	8497	64	59158	59
— — торговли и мануфактуръ	4651	7	»	»	»	»	3797	93	3060	37	930	25	524	35	1771	»	1066	35	1096	68	2163	3
Особенной канцеляріи по кредитной части	125591	28	»	»	»	»	70	10	373	46	»	»	225	37	41	70	124992	45	28	40	125020	85
Министерства военнаго	7400	»	»	»	»	»	2400	»	»	»	»	»	»	»	2100	»	7400	»	300	»	7700	»
— — внутреннихъ дѣлъ	5291	66	»	»	55	14	22822	3	15	82	233	58	5048	52	15612	63	282	46	6975	82	7258	28
— — народнаго просвѣщенія	13943	33	»	»	»	»	24748	16	»	»	»	»	13943	33	4409	»	»	»	20339	16	20339	16
— — юстиціи	10509	54	»	»	»	»	12065	20	1928	72	24	48	2895	18	4661	80	5685	64	7378	92	13064	56
Итого	256984	27	»	»	604	56	113575	96	9773	67	3245	77	27611	59	44168	5	220203	57	66162	14	286365	71
IV. Въ семъ числѣ взысканій на отвѣтственности губернскаго начальства.																						
По вѣдомству:																						
Министерства государственныхъ имуществъ	20136	61	»	»	»	»	27475	8	715	72	1699	25	538	91	8351	39	18881	98	17424	44	36306	42
— — финансовъ:																						
Департамента государственнаго казначейства	16098	»	»	»	»	»	9156	93	1989	63	163	83	2874	63	4875	2	11233	74	4118	8	15351	82
— — неокладныхъ сборовъ	6355	13	»	»	549	42	10864	33	868	22	188	38	1561	30	2178	31	4475	3	8497	64	12972	67
— — торговли и мануфактуръ	4651	7	»	»	»	»	3797	93	3060	37	930	25	524	35	1771	»	1066	35	1096	68	2163	3
Особенной канцеляріи по кредитной части	797	63	»	»	»	»	70	10	373	46	»	»	225	37	41	70	198	80	28	40	227	20
— — внутреннихъ дѣлъ	1073	73	»	»	»	»	9908	3	7	82	193	58	783	45	4790	85	282	46	4923	60	5206	6
— — юстиціи	10509	54	»	»	»	»	12065	20	1928	72	24	48	2895	18	4661	80	5685	64	7378	92	13064	56
Итого	59621	71	»	»	549	42	73337	60	8943	94	3199	77	9403	19	26670	7	41824	»	43467	76	85291	76

Вѣдомость о распредѣленіи недоимокъ по уѣздамъ и городамъ.

ГОРОДА И УѢЗДЫ.	Ж		З		Д		О		И		М		О		К		Ъ.		ВСЕГО.	
	По оброчной подати и съѣзжему налогу.		По покупной подати.		По государственному поземельному налогу.		По земскимъ сборамъ.		По выкупнымъ платежамъ.		По налогу съ недвижимыхъ имуществъ.		По разсрочкѣ недоимокъ.		По разнымъ взысканіямъ.			
	Руб.	Коп.	Руб.	Коп.	Руб.	Коп.	Руб.	Коп.	Руб.	Коп.	Руб.	Коп.	Руб.	Коп.	Руб.	Коп.	Руб.	Коп
Кострома	»	»	»	»	»	»	5060	7	»	»	8359	40	»	»	»	»	13419	47
Уѣздъ	1723	32	211	56	2090	78	68977	18	13423	65	118	33	447	14	51995	57	138987	48
Нерехта	»	»	»	»	»	»	1053	18¾	»	»	»	»	»	»	»	»	1053	18¾
Уѣздъ	7286	7	1351	30	1404	30	39302	74¼	60585	33	762	95	6614	63	8643	65	120901	77¼
Кинешма	»	»	»	»	»	»	976	11¼	»	»	61	52	»	»	»	»	1037	63¾
Уѣздъ	2162	88	1734	51	3305	41	54527	64½	61105	77	»	»	10166	25	4086	1	137088	47½
Галичъ	»	»	»	»	»	»	3943	69	»	»	1272	90	»	»	»	»	5216	59
Уѣздъ	3403	17	7260	29	3783	61	51587	21	25598	25	»	»	2965	67	5227	95	99826	15
Юрьевецъ	»	»	»	»	»	»	4239	73	»	»	1386	6	»	»	»	»	5625	79
Уѣздъ	11911	64	16897	70	1809	58	25348	71	12509	95	94	47	4151	90	19544	56	91768	51
Макарьевъ	»	»	»	»	»	»	»	»	»	»	70	»	»	»	»	»	70	»
Уѣздъ	37	50	6	46	222	85	13658	45½	683	75	»	»	22	50	64178	94	78800	45½
Чухлома	»	»	»	»	»	»	»	»	»	»	»	»	»	»	»	»	»	»
Уѣздъ	2004	58	928	5	1229	23	18148	8	18558	9	»	»	4678	41	1348	37	46889	81
Солигаличъ	»	»	»	»	1710	94	»	»	»	»	121	69	»	»	»	»	1832	63
Уѣздъ	7287	25	8782	70	1292	47	31575	65½	60633	25	»	»	11622	92	1052	28	122251	52½
Ветлуга	»	»	»	»	»	»	282	77	»	»	31	50	»	»	»	»	314	27
Уѣздъ	37923	76	»	»	42	32	7071	77¼	279526	21	»	»	68452	84	14762	30	407784	21¼
Кологривъ	»	»	»	»	»	»	1538	16	»	»	45	22	»	»	»	»	1583	38
Уѣздъ	893	50	69	»	532	36	84436	48¼	11224	75	199	»	»	»	115414	98	162770	3¼
Варнавинъ	»	»	»	»	»	»	351	31	»	»	1	74	»	»	»	»	353	5
Уѣздъ	805	35	36	46	185	87	19195	49	323177	28	»	»	35275	70	3802	10	382478	25
Буй	»	»	»	»	»	»	187	46	»	»	»	»	»	»	»	»	187	46
Уѣздъ	57	26	30	19	405	44	25346	8	389	70	»	»	»	»	1314	»	27543	37
Итого	75491	98	37808	72	15804	48	409218	93¼	867370	96	12524	78	144397	96	286365	71	1848458	52¾

№ 5-а.

ВѢДОМОСТЬ

о числѣ и родѣ преступленій въ Костромской губерніи

за 1884-й годъ.

РОДЪ ПРЕСТУПЛЕНІЙ.	Число преступленій.	Число осужденныхъ.		Въ томъ числѣ. Дворянъ потомственныхъ.		Дворянъ личныхъ.		Почетныхъ гражданъ и купцовъ.		Мѣщанъ.		Крестьянъ.		Военнаго сословія.		Другихъ сословій.		Возрастъ преступниковъ. Ниже 17.		17—21.		21—50.		50—70.		Свыше 70.	
		муж.	жен.	муж.	жен.	муж.	жен.	муж.	жен.	муж.	жен.	муж.	жен.	муж.	жен.	муж.	жен.	муж.	жен.	муж.	жен.	муж.	жен.	муж.	жен.	муж.	жен.
1) Святотатство, разрытіе могилъ и ограбленіе мертвыхъ тѣлъ ст. 219—235 Улож. о наказ. (изд. 1876 г)	6	5	»	»	»	»	»	»	»	2	»	1	»	1	»	1	»	1	»	»	»	3	»	1	»	»	»
2) Сопротивленіе распоряженіямъ Правительства и неповиновеніе установленнымъ властямъ ст. 262—275	12	25	»	»	»	»	»	»	»	»	»	23	»	2	»	»	»	»	»	»	»	17	»	7	»	1	»
3) Неуваженіе къ присутственнымъ мѣстамъ и чиновникамъ при отправленіи должности ст. 276—288	75	45	6	»	»	1	»	1	»	5	»	35	6	3	»	»	»	»	»	»	»	28	5	14	»	3	1
4) Присвоеніе власти и составленіе подложныхъ указовъ, предписаній и другихъ бумагъ ст. 289—302	2	2	»	»	»	»	»	»	»	»	»	1	»	1	»	»	»	»	»	»	»	1	»	1	»	»	»
5) Похищеніе бумагъ и вещей изъ присутственныхъ мѣстъ, сорваніе печатей и поставленныхъ или приложенныхъ по распоряженію Правительства знаковъ ст. 303—307	1	1	»	»	»	»	»	»	»	»	»	1	»	»	»	»	»	»	»	»	»	»	»	1	»	»	»
6) Взломъ тюремъ, увозъ или побѣгъ содержащихся подъ стражею или надзоромъ ст. 308—317	5	5	»	»	»	»	»	»	»	»	»	»	»	»	»	5	»	»	»	»	»	4	»	1	»	»	»
7) Превышеніе и бездѣйствіе власти ст. 338—350	7	4	»	»	»	»	»	»	»	»	»	2	»	2	»	»	»	»	»	»	»	4	»	»	»	»	»
8) Проступки должностныхъ лицъ при храненіи и управленіи ввѣреннаго по службѣ имущества ст. 351—360	29	14	»	»	»	»	»	»	»	»	»	14	»	»	»	»	»	»	»	»	»	12	»	2	»	»	»
9) Подлоги по службѣ ст. 361—365.	3	»	»	»	»	»	»	»	»	»	»	»	»	»	»	»	»	»	»	»	»	»	»	»	»	»	»
10) Мздоимство и лихоимство ст. 372—382	6	1	»	»	»	»	»	1	»	»	»	»	»	»	»	»	»	»	»	»	»	1	»	»	»	»	»
11) Преступленія и проступки въ сношеніи между начальниками и подчиненными ст. 392—409	3	3	»	»	»	»	»	»	»	»	»	3	»	»	»	»	»	»	»	»	»	2	»	1	»	»	»
12) Преступленія и проступки чиновниковъ по особеннымъ родамъ службы ст. 426—505	4	3	»	»	»	1	»	»	»	»	»	2	»	»	»	»	»	»	»	»	»	3	»	»	»	»	»
13) Нарушеніе уставовъ монетныхъ ст. 556—578	1	1	»	»	»	»	»	»	»	»	»	1	»	»	»	»	»	»	»	»	»	1	»	»	»	»	»
14) Нарушеніе постановленій о питейномъ сборѣ ст. 665—717	13	7	5	»	»	»	»	3	»	2	2	2	»	»	3	»	»	»	»	»	»	4	3	3	2	»	»
15) Нарушеніе постановленій о казенныхъ лѣсахъ ст. 822—830	6	4	»	»	»	»	»	»	»	»	»	4	»	»	»	»	»	»	»	»	»	2	»	2	»	»	»
16) Преступленія и проступки противъ постановленій, ограждающихъ народное здравіе ст. 831—900	2	2	»	»	»	1	»	»	»	»	»	1	»	»	»	»	»	»	»	»	»	2	»	»	»	»	»
17) Нарушеніе постановленій для обезпеченія народнаго продовольствія ст. 901—921	2	4	»	»	»	»	»	»	»	»	»	4	»	»	»	»	»	»	»	»	»	4	»	»	»	»	»
18) Нарушеніе общественнаго спокойствія, порядка и ограждающихъ оные постановленій ст. 922—992	37	34	1	»	»	»	»	»	»	»	»	3	»	1	»	30	1	»	»	6	»	22	1	6	»	»	»
19) Нарушеніе постановленій ограждающихъ народное здравіе ст. 993—1003	1	1	1	»	»	»	»	»	»	»	»	1	1	»	»	»	»	»	»	»	»	1	1	»	»	»	»
20) Нарушеніе постановленій о печати ст. 1004—1048	1	»	»	»	»	»	»	»	»	»	»	»	»	»	»	»	»	»	»	»	»	»	»	»	»	»	»
21) Нарушеніе устава строительнаго ст. 1058—1075	3	2	1	»	»	»	»	»	»	1	1	1	»	»	»	»	»	»	»	»	»	2	»	»	1	»	»
22) Нарушеніе уставовъ торговыхъ ст. 1169—1345	3	2	»	»	»	»	»	»	»	1	»	1	»	»	»	»	»	»	»	»	»	»	»	2	»	»	»
23) Смертоубійство ст. 1449—1471	31	19	9	»	»	»	»	»	»	3	»	13	9	3	»	»	»	1	»	3	»	14	8	1	1	»	»
24) Нанесеніе увѣчья, ранъ и другихъ поврежденій здоровью ст. 1477—1496	42	38	»	»	»	»	»	»	»	4	»	28	»	6	»	»	»	1	»	3	»	31	»	3	»	»	»
25) Оскорбленіе чести и цѣломудрія женщинъ, личныя обиды и клевета ст. 1523—1539	11	8	»	»	»	»	»	»	»	»	»	7	»	1	»	»	»	2	»	1	»	5	»	»	»	»	»
26) Противозаконное задержаніе и заключеніе ст. 1540—1544	1	4	»	»	»	»	»	»	»	»	»	4	»	»	»	»	»	»	»	»	»	2	»	1	»	1	»
27) Преступленія противъ брачнаго союза ст. 1549—1585	2	»	»	»	»	»	»	»	»	»	»	»	»	»	»	»	»	»	»	»	»	»	»	»	»	»	»
28) Злоупотребленіе родительской власти и преступленія дѣтей противъ родителей ст. 1586—1592	3	»	»	»	»	»	»	»	»	»	»	»	»	»	»	»	»	»	»	»	»	»	»	»	»	»	»
29) Истребленіе и поврежденіе чужаго имущества огнемъ или другимъ образомъ ст. 1606—1625	31	24	1	»	»	»	»	»	»	1	»	20	1	3	»	»	»	1	»	2	»	19	1	2	»	»	»
30) Похищеніе чужаго имущества: а) разбой ст. 1626—1636	4	9	»	»	»	»	»	»	»	»	»	8	»	1	»	»	»	»	»	1	»	7	»	1	»	»	»
б) грабежъ ст. 1637—1643	29	26	1	»	»	»	»	»	»	6	»	14	1	6	»	»	»	»	»	6	»	18	1	2	»	»	»
в) кража ст. 1644—1664	226	152	12	»	1	3	»	»	»	29	2	94	7	25	2	1	»	7	»	11	2	121	9	13	1	»	»
г) мошенничество ст. 1665—1676	5	3	»	1	»	»	»	»	»	»	»	2	»	»	»	»	»	»	»	»	»	3	»	»	»	»	»
31) Присвоеніе и утайка чужой собственности ст. 1677—1685	3	3	»	»	»	»	»	»	»	»	»	3	»	»	»	»	»	»	»	»	»	2	»	1	»	»	»
32) Преступленія и проступки по договорамъ и другимъ обязательствамъ ст. 1686—1711	1	»	»	»	»	»	»	»	»	»	»	»	»	»	»	»	»	»	»	»	»	»	»	»	»	»	»
Итого	611	451	37	1	1	6	»	5	»	54	5	293	25	55	5	37	1	13	»	33	2	335	29	65	5	5	1
По дѣламъ о преступленіяхъ и проступкахъ, подлежащихъ вѣдѣнію судебно-мировыхъ учрежденій.																											
1) по Костромскому судебному мировому округу	1420	1198	149	4	4	12	4	58	4	318	58	725	64	62	7	19	8										
2) Кинешемскому	928	790	137	»	»	»	»	16	»	166	60	537	67	10	1	61	9										
3) Кологривскому	607	1040	149	2	1	»	»	21	1	178	40	758	89	53	8	28	10										
4) Буйскому	86	16	7	»	»	»	»	»	»	»	»	16	7	»	»	»	»										
5) Нерехтскому	1036	557	66	»	»	2	1	17	»	86	7	406	57	44	1	2	»										
6) Макарьевскому	3464	8522	139	2	»	»	2	14	»	213	41	8073	82	217	14	3	»										
7) Солигаличскому	248	492	58	1	»	3	»	12	4	66	4	399	45	16	5	»	»										
8) Галичскому	635	338	69	4	»	2	»	13	1	49	15	253	51	16	2	1	»										
9) Юрьевецкому	871	664	52	2	»	»	»	10	1	63	9	527	28	55	13	7	1										
10) Чухломскому	296	134	43	2	»	2	»	2	1	35	9	88	31	5	2	»	»										
Итого	9591	13751	869	17	5	21	7	163	12	1174	243	11777	521	478	53	121	28										

ПРИЛОЖЕНІЕ КЪ ВѢДОМОСТИ № 5.

О количествѣ арестантовъ, содержавшихся въ мѣстахъ заключенія Костромской губерніи за 1884-й годъ.

	Число арестантовъ.			
	Оставшихся къ 1884 году.	Поступившихъ въ 1884 году.	Выбывшихъ въ 1884 году.	Оставшихся къ 1885 году.
Въ г. Костромѣ:				
Исправительное арестантское отдѣленіе	180	126	182	124
Дома: Рабочій	34	15	49	„
Смирительный	3	6	9	„
Тюрьмы:				
Въ губернскомъ г. Костромѣ	136	1437	1368	205
Уѣздныхъ: Галичѣ	33	571	550	54
Нерехтѣ	37	295	310	22
Кинешмѣ	95	489	520	64
Юрьевцѣ	43	339	344	38
Варнавинѣ	32	112	110	34
Кологривѣ	16	59	51	24
Солигаличѣ	15	51	52	14
Ветлугѣ	32	78	79	31
Чухломѣ	10	207	192	25
Макарьевѣ	13	124	101	36
Буѣ	15	63	61	17
Итого	694	3972	3978	688

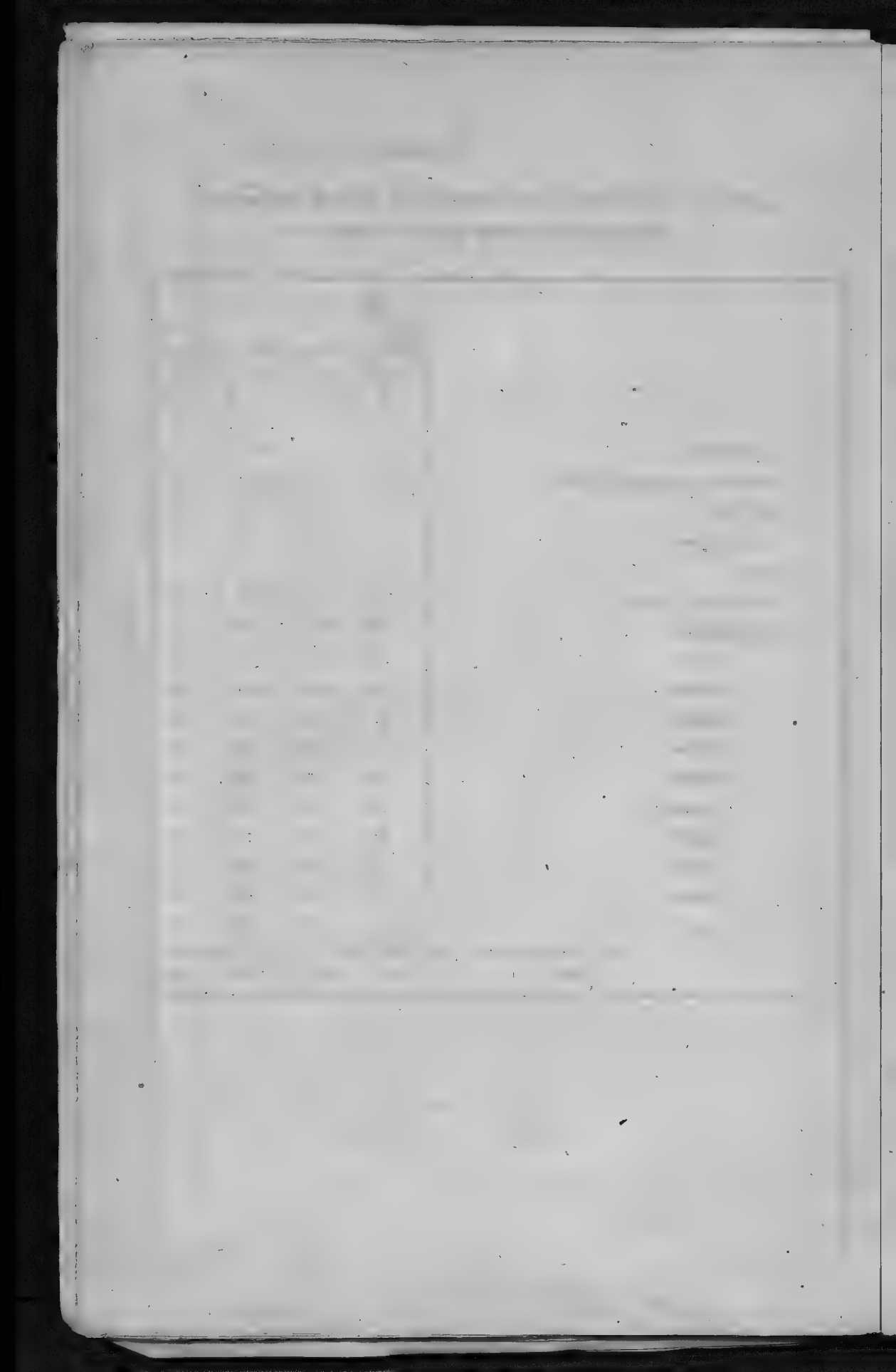

ВѢДОМОСТЬ № 6.

О пожарахъ въ Костромской губерніи за 1884 г.

(Съ приложеніемъ объ устройствѣ пожарной части.)

ГОРОДА И УѢЗДЫ.	Въ зимн. мѣс.			Въ весен. мѣсяцы.			Въ лѣтніе мѣсяцы.			Въ осенніе мѣсяц.			Всего въ году.			Причина пожаровъ.				
	Число пожаровъ.	Число погор. дворовъ.	Сумма убытковъ.	Число пожаровъ.	Число погор. дворовъ.	Сумма убытковъ.	Число пожаровъ.	Число погор дворовъ.	Сумма убытковъ.	Число пожаровъ.	Число погор. дворовъ.	Сумма убытковъ.	Число пожаровъ.	Число потерѣвшихъ дворовъ	Сумма убытковъ.	Отъ молніи.	Отъ дурно уст. печей и труб.	Отъ неосторожности.	Отъ поджога.	Отъ друг. прич
Кострома	3	3	250	1	1	500	5	4	670	8	9	1330	17	17	2750	—	5	1	—	11
Уѣздъ	10	4	11602	11	25	9601	24	100	60005	22	61	38705	67	190	119913	3	2	11	18	33
Нерехта	—	—	—	—	—	—	—	—	—	—	—	—	—	—	—	—	—	—	—	—
Уѣздъ	7	7	2400	16	62	38607	29	170	73990	22	59	32721	74	298	147718	6	8	46	11	3
Кинешма	—	—	—	1	—	15	—	—	—	—	—	—	1	—	15	—	—	1	—	—
Уѣздъ	9	17	11565	21	7	27991	15	57	16935	20	67	44968	65	148	101459	2	5	14	10	34
Галичъ	—	—	—	—	—	—	1	1	200	2	8	20300	3	9	20500	1	1	—	—	1
Уѣздъ	2	2	485	1	1	765	7	19	5715	3	6	2205	13	28	9170	2	—	6	3	2
Юрьевецъ	—	—	—	1	1	700	—	—	—	1	1	325	2	2	1025	—	—	—	1	1
Уѣздъ	4	5	938	11	59	11121	5	15	2721	13	32	6301	33	111	21081	—	2	16	11	4
Макарьевъ	—	—	—	—	—	—	1	—	2	—	—	—	1	—	2	—	—	1	—	—
Уѣздъ	4	4	2500	9	14	1615	8	33	7217	12	30	2280	33	81	13612	2	5	16	6	4
Чухлома	—	—	—	—	—	—	—	—	—	—	—	—	—	—	—	—	—	—	—	—
Уѣздъ	2	2	5060	2	2	4300	6	15	9700	2	3	1100	12	22	20160	3	4	5	—	—
Солигаличъ	—	—	—	—	—	—	—	—	—	1	2	3020	1	2	3020	—	—	—	—	1
Уѣздъ	1	1	500	3	5	1375	7	115	30339	4	6	2152	15	127	34366	2	2	5	4	2
Ветлуга	—	—	—	—	—	—	—	—	—	—	—	—	—	—	—	—	—	—	—	—
Уѣздъ	2	4	2340	6	19	28812	2	20	10040	4	8	3845	14	51	45037	—	4	8	2	—
Кологривъ	—	—	—	—	—	—	1	1	600	1	1	700	2	2	1300	—	—	2	—	
Уѣздъ	2	2	150	8	9	1328	8	28	6713	9	12	2665	27	51	10856	1	5	10	2	9
Варнавинъ	—	—	—	—	—	—	1	1	50	—	—	—	1	1	50	—	—	—	—	1
Уѣздъ	7	5	495	5	6	6330	12	27	8121	11	67	21769	35	105	36715	1	6	7	7	14
Буй	—	—	—	1	1	75	—	—	—	—	—	—	1	1	75	—	—	1	—	—
Уѣздъ	4	6	360	7	22	5035	9	63	37016	4	13	1738	24	104	44149	2	2	17	3	—
И того въ городахъ	3	3	250	4	3	1290	9	7	1522	13	21	25675	29	34	28737	1	6	6	1	15
— уѣздахъ	54	59	38395	100	231	136880	132	662	268512	126	364	160449	412	1316	604236	24	45	161	77	105
Всего въ губерніи	57	62	38645	104	234	138170	141	669	270034	139	385	186124	441	1350	632973	25	51	167	78	120

ПРИЛОЖЕНІЕ КЪ ВѢДОМОСТИ № 6.

Объ устройствѣ пожарной части въ городахъ Костромской губерніи

за 1884 годъ.

ГОРОДА И ПОСАДЫ.	Брантмейстеровъ.	Рабочихъ.	Лошадей съ упряжью. Принадлежащихъ городу.	Содержимыхъ по найму.	Поставляемыхъ по наряду.	Трубъ.	Рукавовъ къ нимъ.	Дрогъ. Лѣтнихъ.	Зимнихъ.	Бочекъ.	Чановъ	Ушатовъ.	Ведеръ.	Лѣстницъ.	Багровъ.	Топоровъ.	Черпаковъ.	Войлочныхъ щитовъ	Швабръ.	Вилъ.	Лопатъ деревянныхъ.	Фонарей.	Ухватовъ.	Что стоитъ содержаніе въ годъ. Руб.	Коп.
Кострома	2	60	52	„	„	6	37	26	20	37	2	2	115	12	31	20	17	17	„	„	20	7	15	15830	85
Галичъ	1	8	10	„	„	6	18	27	27	18	„	7	30	6	29	15	„	10	„	„	„	„	„	2803	„
Макарьевъ	1	8	8	„	„	7	27	13	11	12	„	„	15	6	20	9	12	4	„	„	„	„	6	2521	14
Солигаличъ	„	3	2	„	„	8	27	21	18	11	„	4	21	4	21	13	10	16	3	3	19	5	9	500	„
Кинешма	„	16	10	„	„	8	26	16	25	15	„	„	24	3	20	48	13	3	„	„	30	1	6	3383	96¼
Нерехта	„	6	5	„	„	5	9	8	8	10	„	„	40	4	13	14	10	2	„	„	30	„	„	1101	2
Юрьевецъ	1	13	10	„	„	8	21	10	10	10	„	„	19	9	17	15	15	4	„	„	70	9	9	2217	50
Ветлуга	„	5	5	„	„	5	15	12	12	10	„	5	18	7	30	18	12	3	„	„	„	„	2	1433	74
Буй	„	3	3	„	„	8	17	5	7	7	„	3	22	4	10	9	3	4	„	„	„	4	10	615	63
Чухлома	„	3	3	„	„	6	13	9	8	3	„	1	65	2	22	„	„	10	„	„	„	„	„	870	72
Кологривъ	„	3	3	„	„	5	15	14	16	6	„	„	17	6	10	11	„	„	„	„	„	„	8	749	84½
Варнавинъ	„	3	3	„	„	4	11	8	8	4	„	„	35	11	16	25	4	3	„	„	5	10	7	631	86
Судиславль	„	8	2	„	„	5	13	9	8	3	„	„	10	2	7	7	3	2	„	„	10	4	2	436	33
Кадый	„	3	„	„	2	3	7	3	2	3	„	„	10	2	3	5	„	2	„	„	„	1	7	10	„
Унжа	„	3	2	„	„	5	7	9	7	4	„	4	6	4	8	10	4	1	„	„	„	6	„	181	60
Плесъ	1	10	6	„	„	7	15	17	15	14	„	„	91	4	22	23	14	4	„	„	25	„	3	1407	34
Лухъ	„	2	3	„	17	5	10	12	10	9	3	„	10	4	18	3	„	„	„	„	10	„	„	395	11
ПОСАДЫ: Большія Соли	„	4	3	„	„	4	10	12	9	9	„	4	16	3	13	5	„	2	„	„	10	„	2	603	67
Пучежъ	„	8	5	„	„	7	11	18	14	15	„	6	52	4	16	7	9	11	„	„	27	25	5	1496	99
Парфентьевъ	„	„	2	„	„	3	5	10	6	8	„	„	24	7	4	3	„	2	„	„	„	1	3	„	„
Итого	6	169	137	„	19	115	314	259	241	208	[illegible]	36	640	104	330	260	126	100	3	3	256	73	94	37190	30¾

№ 7.

Вѣдомость

о насильственныхъ и случайныхъ смертяхъ въ Костромской губерніи

За 1884 годъ.

ГОРОДА И УѢЗДЫ.	Число случаевъ смертоубийства. Дѣтоубійство новорожденныхъ.	Число случаевъ смертоубийства. Смертоубійство	Число случаевъ смертоубийства. Итого	Жертвы смертоубійства. Дѣтоубійство м.	Дѣтоубійство ж.	Смертоубійство м.	Смертоубійство ж.	Итого. муж.	Итого. жен.	Самоубійцы. м	Самоубійцы. ж.	Скоропостижно умершіе. Отъ болѣзней муж.	Отъ болѣзней ж.	Отъ пьянства муж.	Отъ пьянства ж.	Отъ неизвѣстныхъ причинъ м.	Отъ неизвѣстныхъ причинъ ж.	Итого. муж	Итого. ж.	Найденныя мертвыя тѣла. м.	Найденныя мертвыя тѣла. ж	Жертвы случайной смерти. Убито громомъ. м.	Убито громомъ. ж.	Задавлено и упало съ высоты м.	Задавлено и упало съ высоты ж	Сгорѣло и убито на пожарахъ м.	Сгорѣло и убито на пожарахъ ж.	Умерло отъ угара. м.	Умерло отъ угара. ж	Замерзло. м.	Замерзло. ж.	Утонуло. муж.	Утонуло. ж	Укушено до смерти звѣрями. м.	Укушено до смерти звѣрями. ж	Умерло отъ другихъ случаевъ. м.	Умерло отъ другихъ случаевъ. ж	Всего умерло. муж.	Всего умерло. жен.	Всего умерло отъ насилія и случайности. муж.	Всего умерло отъ насилія и случайности. жен.
Кострома	"	1	1	"	"	1	"	1	"	2	"	7	1	5	"	"	1	12	2	"	"	"	"	2	"	"	"	2	"	"	"	4	1	"	"	1	"	9	1	24	3
Заштат. г. Судиславль	"	"	"	"	"	"	"	"	"	"	"	"	"	"	"	"	"	"	"	"	"	"	"	"	"	"	"	"	"	"	"	"	"	"	"	"	"	"	"	"	"
Уѣздъ	"	4	4	"	"	3	1	3	1	2	"	20	10	18	"	2	"	40	10	1	1	"	"	3	"	"	1	2	"	2	"	15	2	"	"	2	"	24	3	70	15
Нерехта	"	"	"	"	"	"	"	"	"	"	"	"	"	"	"	"	"	"	"	"	"	"	"	"	"	"	"	"	"	"	"	"	"	"	"	"	"	"	"	"	"
Заштат. г. Плесъ	"	"	"	"	"	"	"	"	"	"	"	"	"	"	"	"	"	"	"	"	"	"	"	"	"	"	"	"	"	"	"	1	"	"	"	"	"	1	"	1	"
Уѣздъ	1	5	6	1	"	4	1	5	1	"	1	4	5	14	"	3	"	21	5	1	"	2	1	5	2	5	3	3	"	3	"	15	4	"	"	1	1	34	11	61	18
Кинешма	"	1	1	"	"	1	"	1	"	"	"	5	2	2	"	"	"	7	2	"	"	"	"	"	"	"	"	1	"	"	"	"	"	"	"	"	"	1	"	9	2
Уѣздъ	1	5	6	1	"	3	2	4	2	1	2	14	1	12	1	"	"	26	2	"	"	1	4	6	"	"	"	1	"	3	"	10	5	"	"	2	1	23	10	54	16
Галичъ	"	"	"	"	"	"	"	"	"	"	"	"	1	2	"	"	"	2	1	"	"	"	"	"	"	"	"	"	"	"	"	1	"	"	"	"	"	1	"	3	1
Уѣздъ	"	2	2	"	"	2	"	2	"	1	"	10	9	13	"	2	1	25	10	"	"	1	"	1	1	"	"	1	2	1	"	3	4	"	"	1	1	8	8	36	18
Юрьевецъ	"	"	"	"	"	"	"	"	"	"	1	"	"	"	"	"	"	"	"	"	"	"	"	"	"	"	"	"	"	"	"	1	"	"	"	"	"	1	"	1	1
Заштат. г. Лухъ	"	"	"	"	"	"	"	"	"	"	"	1	1	"	"	"	"	1	1	"	"	"	"	"	"	"	"	"	"	"	"	"	"	"	"	"	"	"	"	1	1
Уѣздъ	1	1	2	1	"	"	1	1	1	2	1	27	13	12	"	"	"	39	13	1	"	2	"	2	"	1	"	"	"	7	"	9	3	"	"	4	"	25	3	68	18
Макарьевъ	"	"	"	"	"	"	"	"	"	1	"	1	"	"	"	"	"	1	"	"	"	"	"	"	"	"	"	"	"	"	"	"	"	"	"	"	"	"	"	2	"
Заштат. г. Кадый	"	"	"	"	"	"	"	"	"	"	"	"	"	"	"	"	"	"	"	"	"	"	"	"	"	"	"	"	"	"	"	"	"	"	"	"	"	"	"	"	"
— — Унжа	"	"	"	"	"	"	"	"	"	"	"	1	"	1	"	"	"	2	"	"	"	"	"	"	"	"	"	"	"	"	"	"	"	"	"	"	"	"	"	2	"
Уѣздъ	"	2	2	"	"	2	"	2	"	1	"	16	6	15	"	"	1	31	7	1	"	1	1	5	"	"	"	3	"	3	"	18	6	"	"	5	2	35	9	70	16
Чухлома	"	"	"	"	"	"	"	"	"	"	"	2	"	1	"	"	"	3	"	"	"	"	"	"	"	"	"	"	"	"	"	"	"	"	"	"	"	"	"	3	"
Уѣздъ	"	"	"	"	"	"	"	"	"	1	"	9	5	6	"	2	"	17	5	"	"	"	"	1	1	"	"	"	"	2	2	"	3	"	"	"	4	3	10	21	15
Солигаличъ	"	"	"	"	"	"	"	"	"	"	"	"	"	3	"	"	"	3	"	"	"	"	"	"	"	"	"	1	"	"	"	1	1	"	"	"	"	2	1	5	1
Уѣздъ	"	"	"	"	"	"	"	"	"	"	1	10	5	8	"	1	1	19	6	"	"	"	"	3	"	"	3	1	"	2	"	6	2	"	"	"	"	12	5	31	12
Ветлуга	"	"	"	"	"	"	"	"	"	"	"	2	"	"	"	"	"	2	"	"	"	"	"	"	"	"	"	"	"	"	"	1	"	"	"	"	"	1	"	3	"
Уѣздъ	1	1	2	1	"	1	"	2	"	4	"	20	8	11	"	"	"	31	8	"	"	"	"	5	1	"	4	"	"	3	"	16	3	"	"	5	3	29	11	66	19
Кологривъ	"	"	"	"	"	"	"	"	"	"	"	"	"	"	"	"	"	"	"	"	"	"	"	"	"	"	"	"	"	"	"	"	1	"	"	"	"	"	1	"	1
Уѣздъ	1	1	2	1	"	"	1	1	1	1	"	22	4	7	"	4	"	33	4	"	"	"	1	2	"	"	"	1	"	1	1	8	3	"	"	3	1	15	6	50	11
Варнавинъ	"	"	"	"	"	"	"	"	"	"	"	"	"	"	"	"	"	"	"	"	"	"	"	"	"	"	"	"	"	"	"	"	"	"	"	"	"	"	"	"	"
Уѣздъ	"	"	"	"	"	"	"	"	"	2	"	14	6	5	"	2	"	21	6	"	"	1	"	2	"	"	"	"	"	"	1	11	2	"	"	10	1	24	4	47	10
Вуй	"	"	"	"	"	"	"	"	"	"	"	"	"	2	"	"	"	2	"	"	"	"	"	"	"	"	"	"	"	"	"	"	3	"	"	"	"	"	3	2	3
Уѣздъ	"	1	1	"	"	1	"	1	"	3	"	16	8	3	"	1	"	20	8	"	"	1	3	"	"	"	"	"	"	3	"	4	"	"	"	3	2	11	5	35	13
Итого въ городахъ	"	2	2	"	"	2	"	2	"	3	1	19	5	16	"	"	1	35	6	"	"	"	"	2	"	"	"	4	"	"	"	9	6	"	"	1	"	16	6	56	13
— — уѣздахъ	5	22	27	5	"	16	6	21	6	18	5	182	80	124	1	17	3	323	84	4	1	9	10	35	5	6	11	12	4	30	2	115	37	"	"	36	16	243	85	609	181
Всего въ губерніи	5	24	29	5	"	18	6	23	6	21	6	201	85	140	1	17	4	358	90	4	1	9	10	37	5	6	11	16	4	30	2	124	43	"	"	37	16	259	91	665	194

ВѢДОМОСТЬ № 8.

О числѣ учебныхъ заведеній и учащихся въ Костромской губерніи за 1884 годъ.

Названіе учебныхъ заведеній.	Въ губернскомъ городѣ.			Въ уѣздныхъ и заштат. городахъ.			Въ уѣздахъ.			Всего въ губерніи.			
	Число учебныхъ заведеній.	Число учащихся.		Число учебныхъ заведеній.	Число учащихся.		Число учебныхъ заведеній.	Число учащихся.		Число учебныхъ заведеній.	Число учащихся.		
		м. п.	ж. п.		м. п.	ж. п.		м. п.	ж. п.		м. п.	ж. п	Обоего пола.
Гимназіи и прогимназіи:													
Для мужскаго пола	1	386	»	»	»	»	»	»	»	5	386	»	882
» женскаго пола	1	»	336	3	»	160	»	»	»		»	496	
Реальное училище	1	170	»	»	»	»	»	»	»	1	170	»	170
Духовная семинарія	1	466	»	»	»	»	»	»	»	1	466	»	466
Духовныя училища	1	309	»	4	648	»	»	»	»	5	957	»	957
Маріинскій дѣтскій пріютъ	1	»	75	»	»	»	»	»	»	1	»	75	75
Земская педагогическая школа для образованія сельскихъ учительницъ	1	»	73	»	»	»	»	»	»	1	»	73	73
Уѣздныя училища	»	»	»	5	275	»	»	»	»	5	275	»	275
Городскія (по полож. 1872 г.):													
четырехклассныя	»	»	»	1	85	»	»	»	»	1	85	»	85
трехклассныя	1	190	»	5	478	»	»	»	»	6	668	»	668
двухклассныя	»	»	»	1	40	»	»	»	»	1	40	»	40
Сельскія училища вѣдомства М. Н. П.													
двухклассныя	»	»	»	1	72	»	6	409	148	7	481	148	629
одноклассныя	»	»	»	»	»	»	4	170	100	4	170	100	270
Двухклассныя начальныя училища въ городахъ и посадахъ:													
мужскія	1	122	»	2	194	»	»	»	»	3	316	»	316
женскія	1	»	206	5	»	516	»	»	»	6	»	722	722
обоего пола	»	»	»	1	59	53	»	»	»	1	59	53	112
Частныя училища 3-го разряда:													
для обоего пола	2	10	12	»	»	»	»	»	»	2	10	12	22
Одноклассныя начальныя народныя училища:													
городскія: а) мужскія	4	274	»	11	906	»	»	»	»	15	1180	»	1180
б) женскія	»	»	»	10	»	535	»	»	»	10	»	535	535
в) обоего пола	»	»	»	2	103	52	»	»	»	2	103	52	155
сельскія: а) мужскія	»	»	»	»	»	»	1	50	»	1	50	»	50
б) женскія	»	»	»	»	»	»	2	»	71	2	»	71	71
в) обоего пола	»	»	»	»	»	»	249	10276	2555	249	10276	2555	12831
Церковно-приходскія и монастырскія школы	1	»	67	1	»	15	27	743	194	29	743	276	1019
Школы грамотности	»	»	»	»	»	»	6	112	30	6	112	30	142
Воскресныя школы	3	неопред.		»	»	»	»	»	»	3	неопредѣл.		
Магометанская школа	»	»	»	»	»	»	1	25	10	1	25	10	35
Итого	20	1927	769	52	2860	1331	296	11785	3108	368	16572	5208	21780

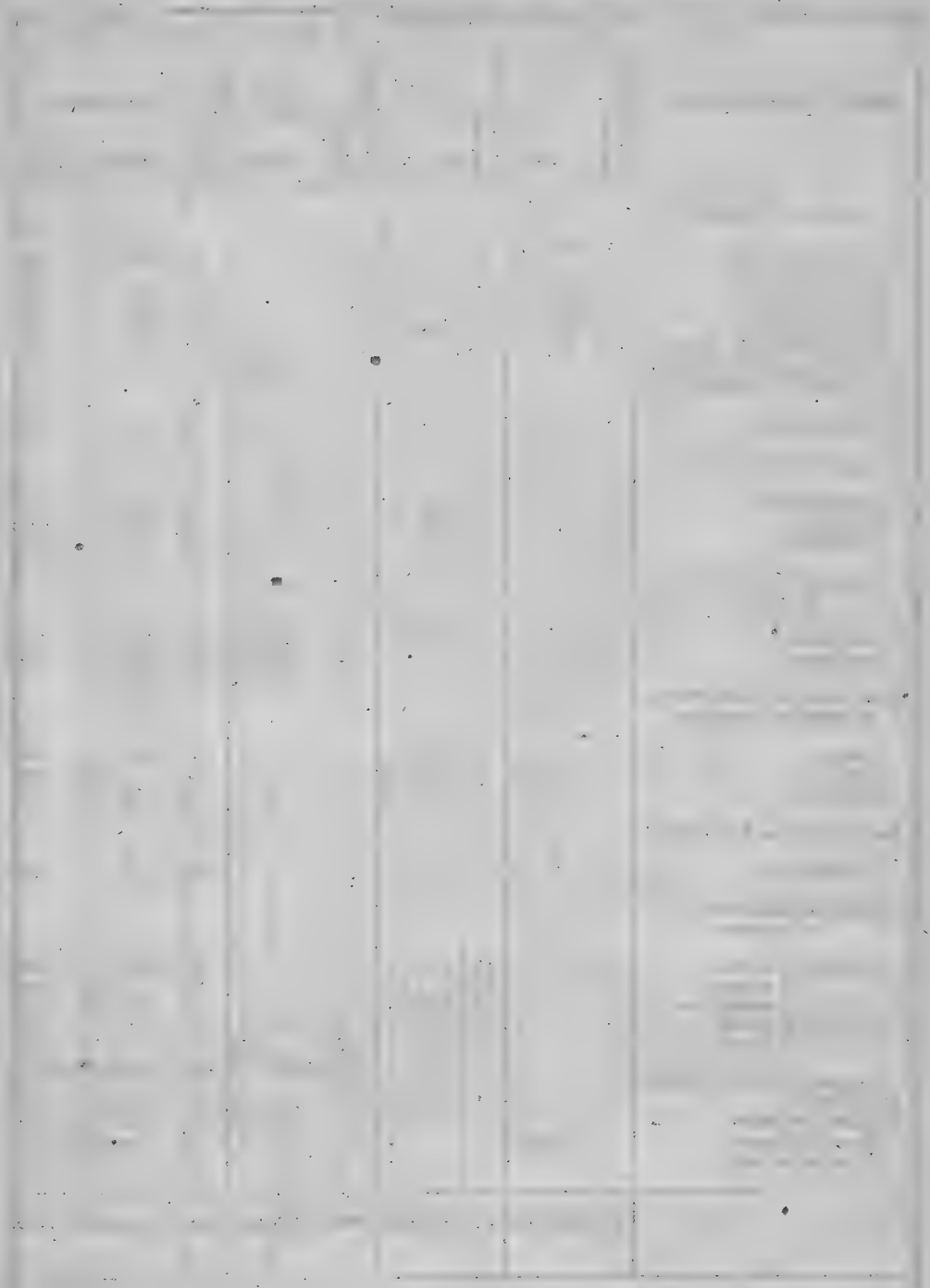

ВѢДОМОСТЬ

о числѣ выкупленныхъ помѣщичьими крестьянами Костромской губерніи земельныхъ надѣловъ и о суммахъ зачтенныхъ за тѣ надѣлы въ число особыхъ взносовъ по выкупнымъ платежамъ до 1-го января 1885 года.

Названіе уѣздовъ	До 1 января 1884 г.			Въ теченіи 1884 года.			Всего до 1 янв. 1885 г.		
	Число надѣловъ.	Сумма зачтенная въ особые взносы.		Число надѣловъ.	Сумма зачтенная въ особые взносы.		Число надѣловъ.	Сумма зачтенная въ особые взносы.	
		Руб.	Коп.		Руб.	Коп.		Руб.	Коп.
Костромской	226	25245	42 1/2	30	2777	14	256	28022	56 1/2
Нерехтскій	777 1/2	83297	13 1/4	304	26404	77	1081 3/4	109701	90 1/4
Кинешемскій	1230 1/2	151505	28 3/4	48 1/2	4050	50	1279	155555	78 3/4
Юрьевецкій	347	38199	95	12	1086	70	359	39286	65
Буйскій	654 1/2	62426	48	74 1/2	6635	10	728 3/4	69061	58
Галичскій	409 3/4	45410	11	58	5564	26	467 3/4	50974	37
Солигаличскій	242	28666	2 1/2	25	2392	88	267	31058	90 1/2
Чухломскій	506 3/4	58330	78 1/2	42	3928	31	548 3/4	62259	9 1/2
Макарьевскій	127 3/4	14467	7	31 3/4	3002	16	159 1/2	17469	23
Кологривскій	821 1/2	94984	85 1/2	121 3/4	11684	79	943 1/4	106669	64 1/2
Ветлужскій	407	51914	25 3/4	21	2018	45	428	53932	70 3/4
Варнавинскій	220 1/4	23754	57 3/4	16	1573	80	236 1/4	25328	37 3/4
Итого :	5970 1/2	678201	95 1/2	784 1/2	71118	86	6755	749320	81 1/2

ВЕДОМОСТЬ

о числе выкупленных помещичьих крестьянами Костромской губернии земельных наделов и о суммах затраченных за то издана в число осталось выкупных платежей по выкупным платежам до 1-го января 1885 года.

Названіе уѣздовъ.	По 1 января 1884 г.						В теченіи 1884 года.				Всего по 1 янв. 1885 г.			
	Число выкупныхъ сдѣлокъ.	Сумма затраченныхъ капиталовъ.			Число выкупныхъ сдѣлокъ.	Сумма затраченныхъ капиталовъ.			Число выкупныхъ сдѣлокъ.	Сумма затраченныхъ капиталовъ.		
		Руб.	Коп.			Руб.	Коп.			Руб.	Коп.	
Костромской	226	2852152	12½		30	317714			256	2803256	56½	
Нерехтскій	777	8832871	13½		304	2616477			1081⅛	10970190	90½	
Кинешемскій	1230½	15180528	28½		48½	405050			1279	15585578	78½	
Юрьевецкій	847	8819096			12	105670			859	8829666		
Буйскій	654½	6824648			14½	66856	10		728½	6900156		
Галичскій	100½	1341011			38	345126			467⅛	3087147		
Солигаличскій	1004½	13830[illegible]			26	239288			267	3109886	90½	
Чухломскій	1004½	13830[illegible]			42	309381			846⅛	6229691	91½	
Макарьевскій	127½	1416727			81½	390916			179½	1716643		
Кологривскій	821½	9485485	35½		121⅛	1165479			943½	10650964	64½	
Варнавинскій	107	1191425	25½		21	201845			128	1393270	75½	
Нѣмановицкій	280½	3274257	57½		16	157880			296½	2958937	37½	
Итого:	5970½	67852015	95½		784½	7111886			6755	74963901	81½	

Госуд. публичная историческая библиотека РСФСР
1977г.

10-й экз.